

# LA PALABRA DEL PRESIDENTE BELAUNDE

63

V.9 C.3

SETIEMBRE - DICIEMBRE, 1981

ENERO - JUNIO, 1982

LIMA - PERU

FBT  
985.cb3  
B38P  
1982  
v. 9  
C-3

# LA PALABRA DEL PRESIDENTE BELAUNDE

Principales actividades y discursos del Señor Presidente Constitucional de la República, Arquitecto Fernando Belaúnde Terry, correspondiente a los meses de Setiembre a Diciembre de 1981 y de Enero a Junio de 1982.

9

LIMA—PERU

36236

**EDICION:**

Secretaría de Prensa de la  
Presidencia de la República.

**IMPRESION:**

Editora Perú.

# INDICE

## SETIEMBRE

Días	Págs.:
03. Fronteras vivas del Perú .....	11
10. La universidad peruana .....	17
12. La selva es solución .....	25
26. Vivienda "Los Tallanes" .....	31
30. Potencial turístico peruano .....	35

## OCTUBRE

10. Moderno hospital de Chimbote .....	41
16. Ley en favor del impedido .....	45
19. La factible unión hidrovial de sudamérica.	47

## NOVIEMBRE

12. Lanzamiento del "José Pardo" .....	55
21. Aulas para el desarrollo .....	59
21. Conjunto "Abraham Valdelomar" .....	63
27. Ciudad "Constitución" .....	67

## DICIEMBRE

28. Reconocimiento al magisterio.	73
-----------------------------------	----

## ENERO

Días:	Págs.:
09. "Jornaleros sin jornal" .....	81

## FEBRERO

15. Futuro minero peruano .....	87
26. La universidad y la juventud .....	91

## MARZO

20. Terminal fluvial de Pucallpa .....	95
26. Contribución a la casa propia .....	101

## ABRIL

02. Homenaje a dos amautas .....	107
20. Subsidio para abaratar las casas .....	111

## MAYO

19. Tribunal de Garantías Constitucionales...	117
29. Nueva Cobriza: monumento a la justicia social .....	121

## JUNIO

05. Energía y vía satélite para Loreto .....	125
12. Hidroeléctrica de Obrajillo .....	129
26. Carretera Juli-Desagüadero .....	133
08. Frases para recordar .....	137

LA PALABRA DEL PRESIDENTE BELAUNDE

## FRONTERAS VIVAS DEL PERU

**SETIEMBRE, 03 (LIMA).—** El propósito del gobierno de robustecer los vínculos fraternales con todos los países del mundo, especialmente con los vecinos, reiteró el Presidente Belaunde Terry, en la clausura de la Mesa Redonda que, sobre "Fronteras Vivas de nuestra Amazonía", auspició la Academia Diplomática del Perú.

Haciendo clara mención a la política internacional peruana, señaló la conveniencia de estrechar vínculos con los países vecinos no con palabras o encuentros cordiales, sino con hechos tangibles de desarrollo en apoyo de las abnegadas poblaciones fronterizas.

En tal sentido, el Jefe de Estado citó ante un selecto y numeroso auditorio multinacional los proyectos peruanos de interconexión vial con los países limítrofes, especialmente los referentes a la gran Marginal de la Selva que es, con toda evidencia, la ruta del progreso como así lo han señalado entendidos en la materia. Veamos:

—La palabra del Presidente Belaunde:—

Me complace expresar la gratitud del gobierno al Banco de Crédito y a su digno Presidente, el Sr. Dionisio Romero, por haber promovido este Conversatorio sobre un tema de tan palpitante interés, en momentos en que no sólo el Perú, sino todos los países de la Cuenca Amazónica están hondamente preocupados y entusiasmados con el desarrollo de esta ubérrima región.

El Perú es un país que tiene muchos vecinos. Algo más de 1,500 kilómetros de fronteras con el Ecuador y, más o menos, lo mismo con Colombia. Una extensa frontera de 2,800 kilómetros con el Brasil, precisamente donde estas dos naciones tan amigas físicamente se han dado la espalda por muchos años, excepción hecha de su permanente y natural conexión con el Amazonas; unos 1,000 kilómetros de frontera con Bolivia, donde tenemos esa magnífica oportunidad que brinda el Lago Titicaca para la unidad y el desarrollo de la Cuenca; y, finalmente, una corta frontera con el vecino del sur, Chile, de unos 169 kilómetros. Es un país, pues, que debe tener una diplomacia muy amplia y variada para mantener no sólo la armo-

nía, sino la fraternidad con todos sus vecinos en distintos medios geográficos.

Me complace recordar que el primer acto de mi gobierno anterior fue precisamente promover una cita en Lima de los Ministros de Obras Públicas de los países vecinos, Ecuador, Bolivia y Colombia; y, posteriormente vino la adhesión muy apreciada de Venezuela en el Proyecto de la Vertiente Oriental de los Andes y de la Marginal de la Selva. Ahí se reunieron los Ministros con nuestro titular de Obras Públicas de entonces, el Arq. Carlos Pestana, y llegamos a conclusiones muy fructíferas. Se allanó todos los problemas y abordamos juntos el estudio de pre-factibilidad tal vez más importante que haya auspiciado el Banco Interamericano de Desarrollo, puesto que se trataba de un proyecto vial que interesa por igual a todas las naciones del Grupo Andino. No hay una que se beneficie más que la otra. Algunas tienen un recorrido más largo de carretera, pero que requiere de mayor inversión; otras, como es el caso de Ecuador y Colombia, tienen la compensación de que el eje de desarrollo pasa muy cerca a los grandes mercados de sus ciudades capitales.

## **ECUADOR**

En esa oportunidad, dimos una prueba del propósito de intensificar las relaciones con nuestros vecinos y, afortunadamente, hemos de tener en este segundo período la ocasión de ampliar estos contactos puesto que en breve plazo estaremos listos a hacer la conexión con el Ecuador en el río Canchis, al haber llegado ya la vialidad peruana a San Ignacio, en el norte del departamento de Cajamarca y la vialidad ecuatoriana a la ciudad de Zumba, muy cercana al río fronterizo. Yo espero que en este gobierno inauguraremos, de común acuerdo, el Puente Internacional sobre el río Canchis y creemos así un vínculo vial adicional que venga a estimular relaciones más intensas y cada vez más cordiales.

Del gobierno anterior también recuerdo el esfuerzo realizado por el Servicio Cívico Fluvial que creó toda una nueva filosofía en la asistencia a las poblaciones un poco olvidadas, como son las poblaciones ribereñas de los ríos amazónicos, fundamentalmente al Yavarí y al Putumayo.



## COLOMBIA

En tal ocasión, nuestras cañoneras visitaron el río Putumayo no sólo en las riberas peruanas, sino en las colombianas y, de la misma manera, la Marina Colombiana actuó con igual espíritu de colaboración; pero los dos países prestaron servicios, desgraciadamente eventuales, a los caseríos de ambas márgenes sin distinción de nacionalidades.

Hace poco estuve por el Putumayo, al que visité en las localidades de Tnte. Bergerie y en nuestra Base Militar de Güepí. Pero esta vez hice toda una exploración para la vialidad interfluvial que está en construcción entre el Napo y el Putumayo y pude acuatizar en Estrecho, donde sentí una honda emoción al comprobar el intenso espíritu patriótico de esa población, el afán de superación y la manera como ellos han logrado dominar un lugar relativamente difícil por su aislamiento, aunque paisajistamente muy hermoso.

Al recorrer el río Putumayo hemos visualizado lo que podría ser este potencial hábitat para nuevos asentamientos peruanos y colombianos. La tarea será mucho más fácil si los dos países nos unimos en este esfuerzo, porque cualquier servicio médico que pueda existir siempre puede proyectarse al otro país. En el orden educativo también las facilidades, muchas veces, son compartidas y en general las comunicaciones, las distracciones, así como los programas de radiodifusión vienen a complementarse y a hacer más amena la vida en esas soledades promisorias.

## BRASIL

Recientemente hemos estado abocados a estudiar a fondo nuestra frontera con el Brasil y, afortunadamente, se ha avanzado mucho. Se ha puesto en claro la política del gobierno por la cual juzga que los países vecinos no deben darse la espalda, sino la mano. En este sentido la reciente visita del Presidente Figueiredo ha sido sumamente fructífera y ya se han materializado muchos acuerdos. Desde su llegada a Lima hemos intercambiado delegaciones que trabajan intensamente en distintos campos relacionados con el desarrollo. Pero nos ha interesado de manera especial el río Yavarí.

Y para eso nos hemos constituido en nuestra base de Angamos que, más que una base militar, es una colonia de desarrollo agrícola, donde se advierte un espíritu muy alto y logros importantes. Desde allí y de Genaro Herrera en el río Ucayali, se está construyendo otra vía interfluvial, no tan importante como la interfluvial del Napo al Putumayo —porque ésta nos permite conectarnos con todos los lugares fronterizos norteños sin tener que salir a territorio brasileño—, mientras que aquella, en el río Yavarí, viene simplemente a acortar distancias considerablemente y no se requiere salir de territorio peruano cuando se utiliza ese largo recorrido de navegación. De manera que estas dos vías interfluviales, Napo-Putumayo y Ucayali-Yavarí, han de contribuir grandemente a estimular estas fronteras vivas o a vivificar las que ya existen, aunque debilitadas por el aislamiento.

De otro lado, estamos muy interesados en explorar las conexiones entre Contamana y Cruzeiro y Pucallpa y Cruzeiro. Con este motivo, un grupo de técnicos peruanos hicimos hace tres años un viaje, sacando la conclusión de que un intenso intercambio con Pucallpa ha de ser mutuamente fructífero. Y en efecto, hemos advertido con satisfacción la presencia de productos peruanos en Cruzeiro, tales, el cemento Andino y la cerveza San Juan y esto, a pesar de las dificultades de comunicación que ahora son o largamente fluviales o simplemente aéreas.

Las posibilidades de interconexión vial por esos lugares se está estudiando en detalle y vamos a explorar próximamente el río Breu y toda la zona fronteriza hasta Iñapari, lugar que inspeccionamos el año pasado. El Ministro de Transportes seguramente ya les ha informado de la gran actividad en la carretera Maldonado-Iñapari, que permitirá la primera interconexión vial con el Brasil. Es pues claro que este artificial aislamiento de un país vecino va a ser resuelto por los programas viales que están ya en construcción, especialmente el que va de Shiringayoc a Iberia, para completar el acceso a Iñapari y el que va de Genaro Herrera a Angamos, en el río Yavarí.

## **BOLIVIA**

Este simposio trata de las fronteras de la Amazonía. Y es por ello que tenemos que establecer en el futuro la conexión

## SERVICIO CIVICO FLUVIAL

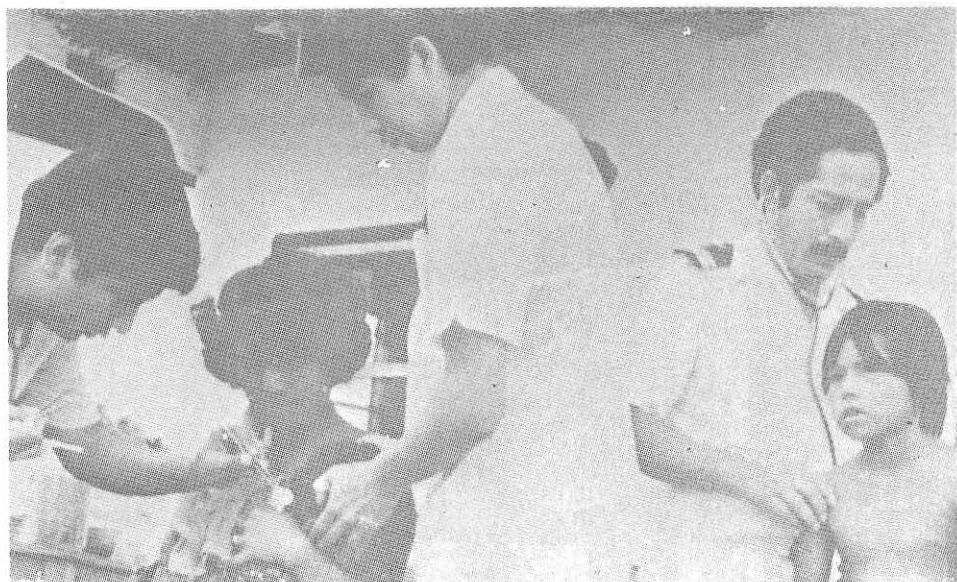
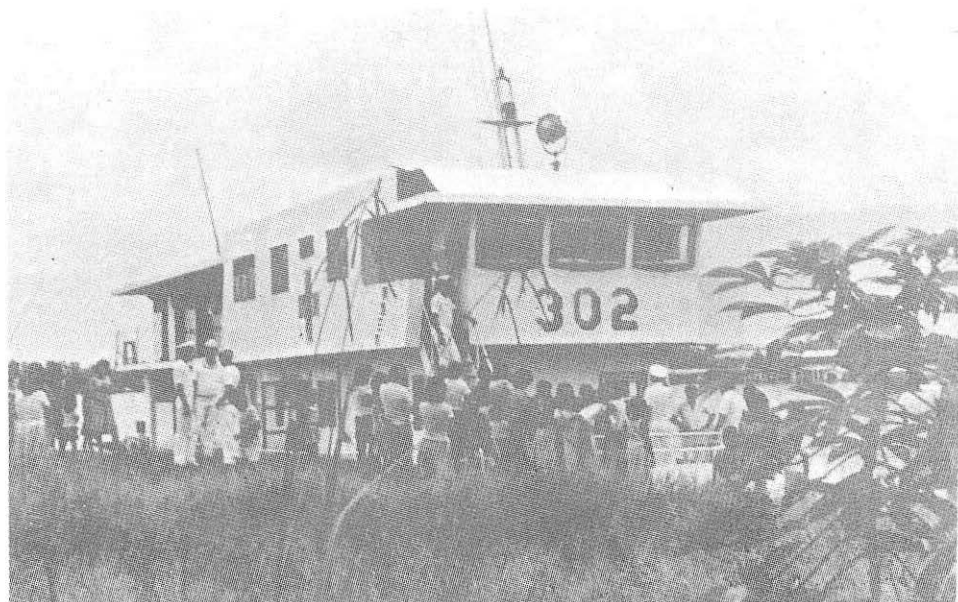

En la frontera con Colombia, el Buque—Hospital BAP “Morona” cumple su Servicio Cívico Fluvial en un caserío del río Putumayo; y, en límites con Brasil, profesionales de nuestra Marina brindan asistencia médica y odontológica gratuita a las poblaciones ribereñas.

con Bolivia por el río Heath, cruzando toda la zona aurífera de Madre de Dios, que es tan promisoría. Este es el tramo de la Marginal de la Selva que se hará en el futuro.

Nosotros esperamos llegar de todas maneras, en este gobierno, al codo del río Tambo y, con ese objetivo, hemos mandado estudiar el trazo del río Tambo al río Manu para vencer el istmo de Fitzcarrald y darle por fin unidad a las dos selvas: la de Ucayali y la de Madre de Dios.

Pero en el futuro, esta carretera que es "la vía de la energía", porque es la ruta del petróleo, se convertirá en "la vía aurífera". Creo que a lo largo del último tramo, los yacimientos auríferos han de justificar la inversión y, finalmente, llevarnos por la selva hasta el río Heath, en una nueva conexión con Bolivia, aguas arriba de Puerto Maldonado. La Cordillera comienza a subir allí y viene nuestra frontera del Altiplano con Bolivia, que plantea ya otros problemas y otras posibilidades, como lo he señalado: el sugestivo proyecto de un desarrollo conjunto de la Cuenca del Lago Titicaca.

Me complace que el Banco de Crédito, a pocos metros de Torre Tagle, desde donde se dirige nuestra política internacional, me haya brindado la oportunidad de reiterar nuestro propósito de estrechar vínculos con todos nuestros vecinos. Y de estrecharlos no con palabras, ni siquiera con encuentros cordiales que son muy gratos pero que pasan, sino con hechos concretos: con obras públicas de desarrollo fronterizo, con realizaciones de apoyo a las poblaciones que se afincan en lugares lejanos y mantienen ahí vigorosa y abnegadamente el sentido de nacionalidad.

Con mi reiterada y profunda gratitud a la institución organizadora y a los señores ponentes, declaro clausurado el Seminario sobre las "FRONTERAS VIVAS DEL PERU".

**Al recorrer el río Putumayo hemos visualizado lo que podría ser este potencial habitat para nuevos asentamientos peruanos y colombianos. La tarea sería mucho más fácil si los dos países nos uniéramos en este esfuerzo, porque cualquier servicio siempre podría proyectarse al otro país.**

**El Presidente Belaunde en la  
Mesa Redonda sobre Fronteras  
vivas de nuestra Amazonía.**

**(Lima, Set. 03 de 1981)**

## FRONTERAS VIVAS DEL PERU



**“Los países vecinos no deben darse la espalda, sino estrecharse las manos”, sostuvo el Presidente Belaunde en un gesto amistoso y fraterno, al clausurar la Mesa Redonda sobre Fronteras Vivas de nuestra Amazonía que auspició la Academia Diplomática del Perú.**

# LA UNIVERSIDAD PERUANA

**SETIEMBRE, 10 (LIMA).—** Estimular a la juventud universitaria a retribuir el esfuerzo que la nación hace por ella y a fomentar sus servicios hacia la comunidad, amén de promover algún flujo económico que contribuya a solventar sus gastos de enseñanza, tal como ocurre en las mayorías de las universidades extranjeras, planteó el Jefe de Estado al referirse al controvertido tema de la Universidad Peruana.

En términos generales, sostuvo que la juventud que se prepara para el mañana debe hacerse merecedora de los títulos que, "A nombre de la Nación", le confiere la universidad. "No se puede pedir todo a la nación. Hay que dar algo para merecer el honor de que se le otorgue un título profesional, que es una luz y una esperanza para toda la vida", agregó.

Hablando en el aniversario de la Confederación de Instituciones de Profesionales Universitarios del Perú y "Día del Profesional Universitario Peruano y Latinoamericano", el Presidente Belaunde exteriorizó su anhelo de que, en la nueva Ley Universitaria, se recojan experiencias provechosas, como es el caso de Cooperación Popular Universitaria que tomó después forma de SECIGRA.

Por la gama de conceptos y la autorizada versación que en materia universitaria significa su intervención ofrecemos:

—La palabra del Presidente Belaunde:—

Me siento honrado de haber sido invitado a esta actuación, que me recuerda otra en que tuve similar honor al declarar instalada esta institución, hace 16 años. Estoy doblemente complacido por haber visto reconocido los méritos de los señores ex-Presidentes de la Confederación de Instituciones Profesionales Universitarias Liberales del Perú y, al mismo tiempo, por haber comprobado una vez más la competencia y el idealismo de quien ahora tiene en sus manos el futuro de este organismo, en el período que hoy se inicia.

## IMPORTANCIA DE LA AUTOFINANCIACION

El problema de la universidad peruana tiene que ser preocupación fundamental de todos los profesionales aquí congre-

gados. Las dificultades, las limitaciones, todos las hemos experimentado cuando la universidad peruana congregaba en total unos 50 mil estudiantes. Hoy, con medios igualmente limitados, los estudiantes pasan de 250 mil y la cantidad dedicada por estudiante resulta exigua si la comparamos con lo que se gasta en otras naciones que han acreditado universidades mundialmente prestigiadas.

Pensemos en lo que cuesta, por ejemplo, formar un médico. En la Universidad de Harvard, en la de Columbia, o en la Universidad George Washington donde tuve la oportunidad de formar parte de la Facultad, he podido comprobar que la partida solamente para Educación, para la enseñanza de esa profesión, fluctuaba entre 5 y 7 mil dólares al año. Se trata evidentemente de universidades privadas, y allí como ustedes bien saben son las que tienen mayor prestigio. Estas no reciben una partida del presupuesto federal, pero sí muchísimos encargos para ejecutar informes, estudios y proyectos.

En realidad, la autonomía universitaria no significa solamente la libertad plena en todas las materias, excepto en el campo de producir los propios recursos para subsistir. En aquel país que es muy desarrollado, como en los países europeos, los gobiernos no les entrega a las universidades una dádiva, no les da una partida mensual, pero sí les hacen encargos muy importantes para proyectos de desarrollo o proyectos de investigación científica. A eso se debe que puedan subsistir con largueza universidades tan prestigiadas como la de Harvard. Constantemente el Estado toca a su puerta, en cierta manera suplicante. Lo he visto hacer, por ejemplo, con la famosa Universidad M.I.T., para poder resolver problemas como la conquista interplanetaria. Sin el concurso de universidades, bien capacitadas, esa conquista habría sido imposible.

### **CONDICION SINE QUA NON**

Nuestras universidades, infortunadamente, dependen demasiado de las partidas presupuestales y no buscan otras fuentes de recursos. Por otro lado, los encargos que se les hace no son muy cuantiosos ni frecuentes, porque han perdido prestigio por su inestabilidad. No se puede confiar en instituciones donde el calendario universitario se interrumpe constantemente por huelgas y conflictos estudiantiles. Es por eso que nuestras



universidades todavía no han recibido este flujo de dinero que las estimularía grandemente y las prepararía mejor para la enseñanza.

Hay, pues, que hacer un esfuerzo notable para transformar la universidad peruana. En primer término, se necesita que sea modelo de cumplimiento y de disciplina. Si la universidad no cumple su calendario no tiene derecho a esperar ayuda de nadie. Hay que crear en la juventud sentido de amor al Alma Mater y dedicación para que la universidad realmente se prestigie en el Perú y en el exterior.

En el gobierno vemos la infinidad de trabajos que necesitamos y que, muchas veces, no se realizan porque no hay dinero para pagar a profesionales cuyas aspiraciones generalmente están a tono con sus necesidades y prestigio. Gran parte de estos estudios podrían ser canalizados a las universidades con menor costo para el Estado y con gran ventaja para la juventud estudiosa. Pero ello requiere, repito, de la mayor seriedad en el cumplimiento de los programas de todas las universidades nacionales.

Observamos también que hay un contraste aleccionador entre algunas de las universidades privadas y nuestras universidades nacionales. El año pasado, en la Ley del Presupuesto, pusimos disposiciones grandemente alentadoras para crear un flujo de ayuda a las universidades. Pues bien, este flujo se ha cumplido sólo para las universidades particulares.

No recuerdo de ningún caso realmente concreto que haya favorecido a una universidad estatal en forma notable. En cambio los progresos materiales, científicos y culturales de algunas universidades privadas están a la vista no sólo en Lima sino en provincias. Hay una universidad en provincia que, a pesar de no ser una institución de grandes pretensiones, es modelo de organización y cumplimiento. En Lima hay universidades privadas cuyo progreso está patente, mientras nuestras universidades nacionales siguen padeciendo grandes males no obstante su enorme prestigio. Tal es el caso de la Universidad de San Marcos que es un centro de estudio superior conocido en todo el mundo con más de cuatro siglos de existencia. Tampoco podemos negar que la Universidad de Ingeniería, con sus muchas décadas de trabajo y de prestigio y, sobre todo, de muy honroso origen en el siglo pasado como Escuela

de Minas, todavía enfrenta grandes dificultades que, afortunadamente, se han atenuado con una administración muy dedicada.

## RETRIBUCION AL ESFUERZO DE LA NACION

Pero debemos tener presente, sobre todo, que los títulos universitarios se otorgan aquí "A nombre de la Nación". ¿Por qué "A nombre de la Nación"? si el estudiante en las universidades nacionales prácticamente no retribuye el costo de la enseñanza. Admitimos, sin embargo, que ha habido intentos muy interesantes de brindar al estudiantado una oportunidad de hacer una retribución mucho más elocuente y eficaz. Me refiero al primer programa que tan brillantemente presidiera Eduardo Orrego, cuando fue el primer Director de Cooperación Popular y creó Cooperación Popular Universitaria, mediante la cual se envió a todas las comarcas del Perú a muchachos jóvenes, muchos de los cuales se afincaron hondamente y ahora aún siguen prestando servicios que son muy apreciados, sobre todo, por los conocimientos que adquirieron en esa oportunidad. Posteriormente, durante el gobierno militar, se le dio forma de SECIGRA al sistema con el cual yo estoy fundamentalmente de acuerdo. Me parece que ha sido un acierto que debe continuarse, desde luego, corrigiendo los defectos que se haya encontrado en su aplicación.

Como viajero por todo el Perú he tenido la oportunidad de escuchar muchos elogios a los jóvenes que han salido a provincias. Esto es casi general, sobre todo, en lo que atañe a la profesión médica y a las profesiones asistenciales. También hay muchos elogios a jóvenes que son versados en ingeniería, en arquitectura y campos muy ligados con la construcción. Evidentemente la nueva Ley Universitaria tendrá que afrontar este problema sin desaprovechar los experimentos anteriores que, si bien no fueron perfectos, han abierto un camino sumamente halagüeño. Primero, porque es un camino de servicio al país y, segundo, porque es una manera de retribuir el esfuerzo de toda la colectividad volcado en forma de aportes y partidas a las universidades.

Pienso que una reestructuración del Sistema pueda dar lugar a que todos los jóvenes peruanos, antes de obtener un título, presten servicios en alguna medida y lugar del Perú, en forma ordenada y siempre bajo la dirección de profesionales

que no faltan. Porque en todos los departamentos del Perú hay abogados, arquitectos, médicos, economistas o contadores acreditados que, de alguna manera, estando al servicio del gobierno en entidades gubernativas o corporaciones, bien pueden hacer uso de este contingente juvenil, aportando así mucho a su formación profesional.

Yo espero que el Congreso se aboque profundamente a estudiar este punto y estimule a la juventud peruana a retribuir el esfuerzo que hace la nación, y hacerse merecedora de los diplomas que comienzan con la frase "A nombre de la Nación". No se puede pedir todo a la nación. Hay que dar algo a la nación para merecer el honor de que le otorgue un título profesional que es una luz y una esperanza para toda la vida.

### **CONCURSO DE LA COMUNIDAD Y LA UNIVERSIDAD**

Tengo que reiterar mi llamado a todos los sectores para ayudar a la Educación Pública. Se ha obtenido resultados excelentes en cuanto a los colegios, pero todavía hay muchísimo que hacer, y las Asociaciones de Padres de Familia son realmente ejemplares. Yo visito colegios los sábados y domingos naturalmente sin anunciarme, porque si me anuncio se hace una limpieza rápida y la inspección se convierte en una ceremonia en la que no se ve sino lo que está recién arreglado. Por eso llego de sorpresa, para tener una idea de la magnitud del problema. Sé que hay mucho por hacer, pero frecuentemente encuentro a todas las alumnas pintando el local y reparando los muebles, como hace pocos días, en el colegio Hermanas Toledo del Callao. Varias veces me he encontrado con Asamblea de Padres de Familia de colegios públicos, casi siempre deliberando, robándole momentos al descanso y a pesar de la estrechez de sus recursos, tratan de alguna manera de cooperar con la acción estatal en el campo de la enseñanza.

Pero en el campo universitario quisiéramos que se haga un mayor esfuerzo. Tengo el grato recuerdo, como ex-decano de la Facultad de Arquitectura, de haber logrado mucho apoyo externo cuando nos abocamos a la tarea de construir nuestro local. Soy pues testigo de excepción de que esto es posible tanto en las universidades nacionales cuanto en las universidades privadas que frecuentemente reciben legados y generosos aportes.

En los Estados Unidos, en años de mi largo destierro y en recorridos por cien universidades —porque salía prácticamente todas las semanas durante el año académico, invitado por alguna universidad— pude observar cómo todas ellas son fruto de la generosidad de sus ex-alumnos. Lo más frecuente es que los edificios más costosos lleven el nombre de algún ex-alumno que hizo el aporte total o parcial de la financiación

Aquí en el Perú, no hay que negarlo, también ha habido muchos actos generosos. No podemos dejar de recordar que la Universidad Católica se sustenta gran parte en el testamento de ese eminente maestro universitario que fue don José de la Riva Agüero y otros. Además de éste, hay muchos legados anónimos en que no se busca notoriedad, sino simplemente el afán de servir. Pero, para lograr una enseñanza completa, necesitamos que la comunidad se vuelque más decididamente a apoyar a todas nuestras instituciones.

Yo quisiera que en este período pudieran salir fortalecidas todas las universidades nacionales, no por partida presupuestal, porque eso siempre será limitado, sino por su propia acción. Yo quisiera que nuestra Universidad de San Marcos, haciendo justicia a su larga trayectoria y sin tratar de hacer ostentación o de buscar edificaciones lujosas, por lo menos se dé el lujo de presentar edificios perfectamente bien cuidados, donde no haya inscripciones, donde no exista desaseo y donde no haya letreros de invitación al desorden, sino de invitación a la investigación y al trabajo.

Quisiera que la Universidad Nacional de Ingeniería, inspirada en sus maestros, en los ingenieros peruanos que abrieron caminos, que supieron explotar las minas y que se sacrificaron como lo han hecho tantos ingenieros ya octogenarios, ante tantas limitaciones, se dedique a la tarea de captar un flujo de ayuda privada que le permita compararse con las mejores universidades del exterior.

Hemos querido llamar a estos años el "Quinquenio de la Educación". Es un título que tiene alguna pretensión, aunque lo proponemos sin jactancia. Quisiéramos que en este período se logre más de lo que se ha hecho en el pasado en todos los niveles de la enseñanza, pero de manera especial en los niveles profesionales, porque éstos son los llamados a dar rum-

bos al país y a superar los enormes problemas que aún afronta el pueblo peruano. Recordemos que los años más fecundos son, tal vez, los últimos años de la universidad y los primeros años del ejercicio profesional. Inculquemos pues, a esa juventud, a esos cientos de millares de jóvenes peruanos, para que se inicien en la vida profesional no sirviéndose a sí mismo sino, fundamentalmente, sirviendo a la Patria para que ella alcance el nivel que todos deseamos.

**Yo quisiera que nuestra Universidad de San Marcos, haciendo justicia a su larga trayectoria y sin tratar de hacer ostentación de buscar edificaciones lujosas, por lo menos se dé el lujo de presentar edificios perfectamente bien cuidados, donde no haya inscripciones, no exista desaseo y no haya letreros con invitación al desorden, sino de invitación a la investigación y al trabajo.**

**El Presidente Belaunde en la Confederación de Instituciones de Profesionales Universitarias del Perú.**

**(Lima, Set. 10, 1981)**

## COOPERACION POPULAR UNIVERSITARIA

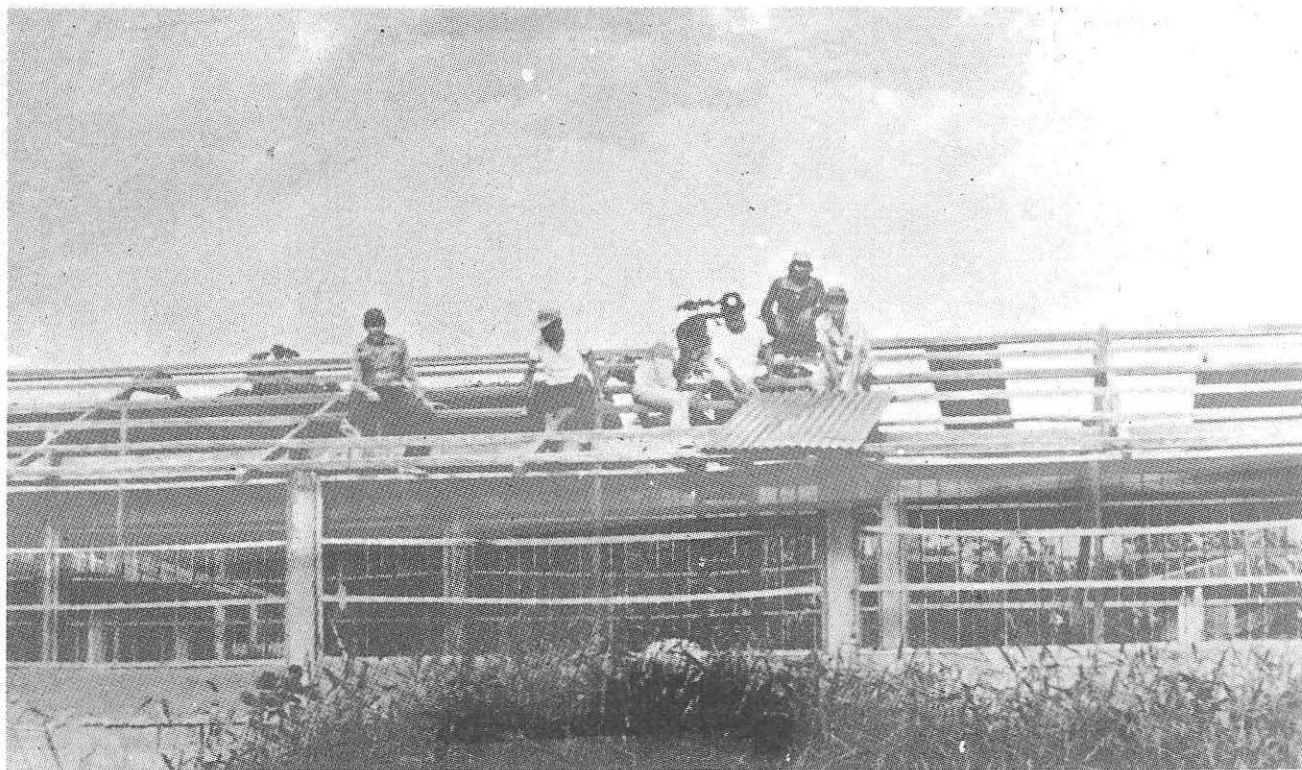

El modelo eficaz y sugerente de la mejor manera como los universitarios retribuían al Estado los costos de enseñanza y, sobre todo, el título universitario que recibían "A nombre de la Nación" fue Cooperación Popular Universitaria. Aquí vemos a universitarios levantando aulas en comarcas de nuestra serranía.

## LA SELVA ES SOLUCION

**SETIEMBRE, 12 (TARAPOTO).—** En la estrategia nacional de desarrollo delineada por el gobierno se ha contemplado prioritaria y fundamentalmente la incorporación a nuestra economía de los recursos naturales de la Selva y Ceja de Selva. Estamos abocados en esta gran tarea de desarrollo y ya nadie duda en la ejecución de diversos proyectos, incluso con el apoyo de gobiernos y organismos de crédito foráneos, para la consecución de estos fines.

¿Por qué? Porque se busca la incorporación gradual y tecnológicamente adecuada de nuevas tierras y recursos para la explotación forestal y agropecuaria, con infraestructura de apoyo vial y energético y, naturalmente, con una cabal organización de asentamientos humanos.

Sin embargo, alguna vez se dijo "Belaunde tiene una obsesión", cuando se refería a esta promisoría región. Pero, frente a sugerentes realidades como la selva sanmartinense —ahora la provincia más pujante y pionera del Perú—, sólo cabe darle un espaldarazo y señalar, como él lo sostiene: "La selva no es obsesión, la selva es solución". Al respecto tenemos:

—La palabra del Presidente Belaunde:—

No debemos olvidar que del Departamento de San Martín salieron los pioneros a fundar ciudades y que la gran Iquitos —nuestra gran metrópoli amazónica— es hija legítima del departamento de San Martín. Y no menos puede decirse, de la pujante ciudad de Pucallpa: donde hay vigor, donde hay trabajo, siempre hay una semilla y una raíz sanmartinense.

Dios me ha dado el privilegio de venir, año tras año, a esta Plaza de Tarapoto y ver cómo se supera este pueblo que, inicialmente, fue un grupo abnegado de misioneros, después un conjunto de pioneros, luego una provincia algo olvidada y ahora la provincia más pujante del Perú.

Yo quisiera que mis compatriotas vieran este espectáculo. Una plaza remozada, con el cerro Escalera no lejano en un valle bellissimo y con obras que surgen todos los días, no por

esfuerzo gubernativo, sino por decisión del pueblo mismo. Este es un pueblo que se ha hecho solo. Y nosotros queremos simplemente darle un espaldarazo, porque comprendemos que el desarrollo de San Martín significa más nutrición, más progreso y más esperanza para todo el pueblo peruano.

## **LA SELVA NO ES OBSESION, ES SOLUCION**

Estamos empeñados en una gran tarea de desarrollo. Ya nadie duda de la Ceja de Montaña. Hay quienes dijeron alguna vez: "Belaunde está loco", "Belaunde tiene una obsesión" y yo siempre he repetido, como ustedes recordarán: "La Selva no es obsesión, la Selva es solución". Estamos trabajando en Mazamari para salir al río Tambo y de allí, por el codo, en el Puyeni, hasta alcanzar el Valle Sagrado de los Incas, en el río Urubamba. Estamos trabajando en Villa Rica para llegar a fin de año a Puerto Bermúdez, por el Sur; y por el Norte, desde la carretera a Pucallpa, a la altura de San Alejandro y del Bosque Humboldt. Ya hemos hecho la mitad del camino entre Humboldt y Puerto Inca. En algunos meses más tendré la satisfacción de llegar en automóvil a ese atrayente villorrio de buenos pioneros de la selva.

La presencia del Sub-Secretario de Estado de los EE.UU. señor Thomas Enders, pone énfasis en el interés muy pausable de la Agencia para el Desarrollo Internacional por volcarse a ayudarnos en la apertura del Palcazu. Y esta no es una promesa. En una semana se convocará la licitación para la carretera que abrirá ese ubérrimo valle a todos los peruanos y que respaldará a los que allí, desde tiempo atrás, laboran sacrificadamente creando riqueza.

## **PLAN DEL HUALLAGA**

En el Alto Huallaga, se ha esbozado un plan de desarrollo que no solamente comprende obras viales y caminos vecinales, sino infraestructura agrícola. Hay que dar todas las facilidades necesarias en ese ubérrimo valle del Huallaga. Y a esta altura hay que terminar el Plan de Vialidad Vecinal que está abriendo los valles del Ponasa, del Biavo, mejorando el Saposoa y el de Sisa. Abriendo el camino de Pucacaca y de Buenos Aires y, finalmente, tenemos que terminar el Puente de Punta



Arenas para hacer el circuito Lima-Tingo María-Olmos-Chiclayo-Lima, donde próximamente se correrá la carrera automovilística más significativa de Costa, Sierra y Montaña: El Gran Premio la Marginal de la Selva.

Pero hoy no nos hemos detenido solamente aquí. Esta mañana estuvimos en Lamas, después en Moyobamba y más tarde en Rioja, para inspeccionar el Alto Mayo, valle en el cual el Banco Mundial va a volcar toda su ayuda, para que se desarrolle ese importante afluente del Huallaga asegurando de Norte a Sur la prosperidad del Departamento de San Martín, que debe de recibir de las centrales en estudio de El Sauce y del Gera, el chispazo de la fuerza motriz que mueva su industria futura e ilumine su horizonte.

## SELVA BAJA

Nuestro interés no está circunscrito a la promisoría Selva Alta, también tenemos una deuda con esa hermana gemela que es la Selva Baja. Allí, el principal problema es la integración fronteriza. Por eso construimos tres interfluviales: la vía río Madre de Dios-río Acre, para conectar con la vialidad del Brasil; la vía río Ucayali —en Genaro Herrera— hasta Angamos, en el Yavarí, donde conectaremos también con la nación hermana; y, finalmente, la interfluvial en plena construcción de sólo 60 kilómetros entre los ríos Napo y el Putumayo, que permitirá que, en dos horas, podamos llegar a ese valle a decir a todos nuestros compatriotas que no podemos, no debemos, ni queremos olvidarlos.

Estamos abocados, igualmente, a un profundo estudio de la industria forestal. En este sentido, contamos con la decidida ayuda del gobierno del Canadá y con la apreciable colaboración de Alemania Federal que trabaja intensamente en el eje Villa Rica-Oxapampa-Pozuzo. Con esta colaboración de países que tienen experiencia y que pueden transferir su tecnología, pondremos al día a toda la selva peruana. Y llegará por fin el momento en que el montaraz solitario, metido en el corazón del bosque, podrá sentir a un gobierno que se acuerda de él y que los peruanos estamos, todos listos, a pagarle una deuda centenaria.

## LOABLE AUTOABASTECIMIENTO ESCOLAR

Hay mucho que hacer aquí señor Alcalde, y lo que más ha de valer no será tanto lo material, sino lo que surja de la opinión pública: las ideas, el espíritu de ayuda, de hermandad, la colaboración. Yo sé que hay limitaciones materiales, yo sé que las partidas no alcanzan; pero también sé que sobra buena voluntad y patriotismo en el pueblo de Tarapoto.

Tengo que expresar al país la satisfacción que me ha causado el visitar esta mañana el colegio de la "Riva Herrera", en Lamas, y comprobar que su mobiliario está siendo fabricado aquí mismo en los talleres de la ESEP. Es decir, que la educación pública se está abasteciendo a sí misma. Y este gran paso adelante significa no sólo dar trabajo y aliento a los muchachos, sino ahorrar dinero al Estado para que amplíe su radio de acción. Por eso hemos ordenado que toda la madera que sale de la Marginal —en San Alejandro— se lleve a Lima a los talleres de las Unidades Escolares, para construir carpetas y mobiliario escolar, porque sabemos que así esa madera va a florecer no ya frondosamente con sus ramas y sus hojas, sino en los cerebros esclarecidos de la juventud que hará el futuro del país.

## ESTOICO PUEBLO DE MONTARACES

En estos momentos en que aún hay muchos conflictos laborales, muchos de ellos explicables en circunstancias difíciles de la economía mundial y otros con real motivación política, yo quiero transmitir al Perú la emoción de encontrarme frente a un auditorio que no ha venido aquí atraído por dádivas o por amenaza que rechaza, ni a encumbrar a un dictador, sino a darle un espaldarazo de apoyo a un hermano demócrata.

El Perú no saldrá de su atraso con brazos cruzados, sino con brazos en movimiento. Por eso me gusta este pueblo que sabe abrir trocha, me gusta este pueblo de montaraces. Con él me tonifico y se redobra en mí el vigor del gobernante agobiado muchas veces por preocupaciones inútiles. Cuánto agradezco estos millares de vitaminas espirituales que pueden hacer del Bolaquiرو un árbol intumbable.

Tarapoto ya es una ciudad lograda que aún tiene problemas, pero ha llegado a un nivel en el cual le corresponde ayudar a los demás pueblos. Aquí tengo frente a mí, a la juventud que hará pujantes ciudades de las aldeas del Huallaga y del Mayo. Ellos estarán aquí en el próximo siglo, y cuando yo ya no esté en este mundo y hayan duplicado la obra de sus mayores, desde la eternidad daré mis bendiciones a un pueblo que sabe hacerse amar y corresponder a ese gran sentimiento.

Dios me ha dado el privilegio de venir año tras año a esta plaza de Tarapoto y ver cómo se supera este pueblo que, inicialmente, fue un grupo abnegado de misioneros, después un conjunto de pioneros, luego una provincia algo olvidada y ahora la provincia más pujante del Perú.

**El Presidente Belaunde en gira  
por San Martín.**

**(Tarapoto, Set. 12, 1981)**

Así como en la guerra siempre hay un homenaje al "Soldado Desconocido" que representa la mayor heroicidad colectiva, el mayor esfuerzo, el mayor desinterés de gloria, así también en las obras de construcción hay que hablar del "Obrero Desconocido" que deja su sudor y a veces su sangre para hacer obras de aliento..

**El Presidente Belaunde al inaugurar el Terminal Fluvial de Pucallpa.**

**(Pucallpa, Mar. 20, 1932)**

## PARAJES DE MOYOBAMBA



**El Presidente Belaunde en su gira por la selva tuvo la grata compañía de un ilustre visitante, el Subsecretario de Estado para Asuntos Interamericanos de los EE.UU., Thomas Enders, quien puso la nota saltante no sólo por su elevada estatura, como puede apreciarse en la foto, sino por su manifiesto interés de apoyar al Perú en el desarrollo de los ubérrimos valles de la selva.**

## EN GIRA POR SAN MARTIN

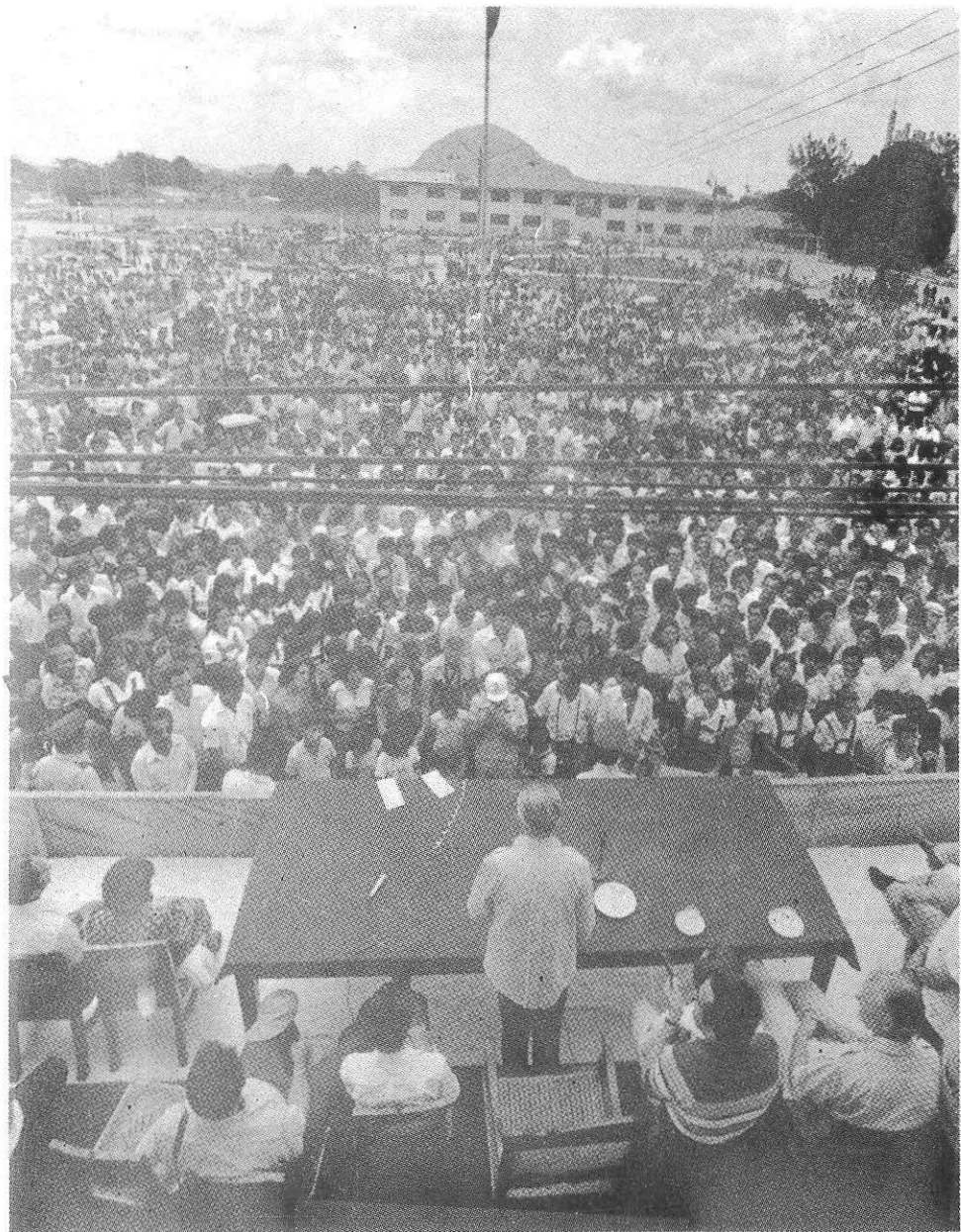

Los pueblos laboriosos de Tarapoto, Lamas, Rioja y en este caso de Moyobamba, del departamento de San Martín, dieron una calurosa bienvenida al Jefe de Estado.

## VIVIENDAS LOS TALLANES

**SETIEMBRE, 26 (PIURA).**— En un marco de grata recordación, el Presidente Belaunde inauguró a tres kilómetros y medio de esta ciudad la I Etapa del Conjunto Habitacional "Los Tallanes" que, a un costo superior de los 650 millones de soles, beneficia a 672 compatriotas.

La obra, lista a ser ampliada a 240 viviendas para 1,200 beneficiarios más, es parte del gran esfuerzo nacional que en materia habitacional realiza el gobierno para los sectores económicamente más débiles, utilizando el sistema de Hipoteca Social y el Banco de Materiales, dos conquistas sociales inobjectables del Arquitecto Belaunde.

El Conjunto Habitacional "Los Tallanes", que no es sino un botón de muestra de lo que va a hacerse, constituye un doble albergue, dijo el Jefe de Estado. Vale decir, albergue contra las inclemencias, contra el excesivo sol y eventualmente contra las lluvias, pero albergue sobre todo contra la inflación, acotó.

A renglón seguido, sostuvo que la única manera de poner al pueblo a cubierto de los riesgos de la inflación —que es un fenómeno mundial que azota a algunos países más severamente que al nuestro—, era brindándole un bien raíz. Veamos a continuación:

—La palabra del Presidente Belaunde:—

Nada es más grato para mí que dar término a una obra de vivienda de interés social. Me inicié en la función pública auspiciando el Plan de Unidades Vecinales de Lima cuya primera obra, la N° 3, se ha consagrado por el servicio que presta y por la sencillez y cordura con que fue concebida: sin lujos, pero sin regatear tampoco luz y aire al pueblo.

Desde entonces, he estado dedicado especialmente a esta tarea, tanto en mi anterior gobierno, cuanto durante mi largo destierro en que me especialicé hondamente en tierras más autosuficientes que la nuestra, donde vi cómo la vivienda se ponía al alcance de todos los trabajadores.

Esta obra, no es sino un botón de muestra de lo que va a hacerse. Constituye un doble albergue: albergue contra las

inclemencias, contra el excesivo sol y eventualmente contra las lluvias, pero albergue sobre todo contra la inflación.

La única manera de poner al pueblo a cubierto de los riesgos de la inflación, que es un fenómeno mundial que azota a algunos países más severamente que al nuestro, es brindarle un bien raíz, es decir, dar facilidades al pueblo para que se haga propietario. Esto requiere desde luego de mucho esfuerzo, puesto que sabemos que su presupuesto es muy reducido, pero ésto significa seguridad para el futuro. Si la familia crece, en casas de un dormitorio, significa poder disponer de un bien que se entregue en parte de pago por otro mayor.

## **DOS CONQUISTAS SOCIALES INOBJETABLES**

Por eso, en este gobierno, se ha establecido dos cosas fundamentales: Primero, la HIPOTECA DE INTERES SOCIAL es decir una deuda con garantía del bien raíz, que se paga a un interés notablemente menor que el interés que rige en el comercio. Significa, que por grande que sea el sacrificio, el que pasa el umbral de su propia casa, desde el primer día, ya está haciendo una utilidad, porque está capitalizando la mitad y a veces algo más del interés que cuesta el dinero.

Se justifica pues cualquier sacrificio, ya que el esfuerzo aparentemente muy grande que hay que hacer al comienzo, se verá grandemente compensado con las facilidades que han de venir posteriormente.

He dicho que es un botón de muestra, porque se va a construir mucho más y porque la otra gran conquista fundamental del gobierno es la implantación del BANCO DE MATERIALES, una de cuyas agencias se ha de instalar aquí en el mes de Noviembre. El Banco de Materiales va a prestar materiales también a un interés menor del que rige en la plaza.

Merced al Banco de Materiales, las familias poco pudientes podrán extender sus casas si éstas ya están preparadas para un segundo piso y, sobre todo, las familias de los pueblos jóvenes van a poder mejorar sus viviendas, en primer término, para dotarlas de servicios sanitarios que a mi juicio es de la mayor prioridad y; en segundo lugar, para darle alguna solidez que permita conservar el bien y educar a los hijos en un ambiente adecuado.



Estas dos conquistas, la Hipoteca Social y el Banco de Materiales, son nuestro esfuerzo a favor de la gente que trabaja, pues deseamos que el hombre y la mujer que trabajan tengan acceso a la propiedad. Sabemos que todo lo que se construya será poco, pero hay que crear el sistema e inclusive, llevar el crédito por el Banco de Materiales a los Pueblos Jóvenes, para que ellos puedan rehabilitarse y convertirse en urbanizaciones adecuadas.

El Ministro de Vivienda, Arq. Javier Velarde, ha anunciado, de otro lado, la construcción de una inmensa urbanización popular con Lotes y Servicios que estamos terminando en Lima en el Cono Sur, y que, vamos a estudiar la posibilidad de introducir esto en Piura, es decir, brindar no solamente terreno con agua, luz, desagüe y accesos, sino con un núcleo básico: una habitación y los servicios indispensables para que la familia más pobre pueda instalarse y desde allí, como punto de apoyo, extender o continuar la construcción de sus viviendas.

Todos sabemos que el problema de la vivienda no se resuelve con regalos. Los regalos tienen un límite; el límite de los escasos recursos estatales. Por eso, en vez de repartir el dinero a unos pocos, hemos creado la Hipoteca Social y el Banco de Materiales, instituciones a las que estamos apoyando para que este dinero se distribuya entre muchos. Esto es en esencia el mensaje que yo quería traerles.

Tengo fe en el pueblo de Piura. Sé que es un pueblo que merece todo el espaldarazo gubernativo y por eso hemos venido precisamente a ver sus problemas, sin circunscribirnos al estrictamente urbano, sino al problema regional, porque del desarrollo de la región depende el progreso colectivo e individual de los piuranos.

## **PERSPECTIVA NORTEÑA**

Antes de aterrizar en Piura, he querido mirarme desde lo alto, en el espejo de la represa de Poechos y observar en un breve recorrido su infraestructura, porque comprendemos que esta es aún una obra inconclusa. No basta con el chorro vivificante del agua. Se necesita el chispazo permanente de la fuerza motriz.

Me acompaña el Embajador de Alemania Federal, Excmo. Señor Loeck cuyo gobierno nos dio pruebas de amistad y competencia cuando construimos Tinajones, en mi anterior administración. Y ahora está listo para apoyarnos, primero, en la Central de Poechos, enseguida en la de Culqui y, finalmente, en la de Pulumayo. Una vez realizados estos trabajos que constituyen responsabilidad de esta mi segunda administración, a la que he llegado en gran parte merced al apoyo del pueblo piurano, estaremos en condiciones de interconectar con Chiclayo y Trujillo, a fin de que el fluido eléctrico venga desde Lima a Piura y eventualmente hasta nuestra frontera norte, así como hacia el sur tenemos el fluido conectado hasta Marcona con una interrupción que hay que subsanar. De nuevo lo tenemos conectado de Ilo a Tacna, en la obra de Aricota, que tuve la satisfacción de inaugurar en mi pasada administración.

Cuando la costa peruana esté unida por una línea de alta tensión, cada metro será utilizable y cada metro será urbanizable, porque habiendo corriente eléctrica a precio razonable se puede resolver el problema del agua. Con agua y luz y con accesos a nuestros numerosos puertos, el progreso y la prosperidad de la costa estarán asegurados, porque el resto que es el elemento humano, el trabajador, lo tenemos en abundancia iluminado por un intenso patriotismo y un profundo amor al terruño.

Formulo mis fervientes votos porque las familias que se instalen aquí prosperen y porque algún día, no lejano, pueda venir a comprobar que este esfuerzo ha sido ampliamente retribuido con la receptividad y la colaboración del pueblo peruano.

Declaro inaugurado el Conjunto Habitacional "Los Tallanes", nombre muy evocador y adecuado, porque nos recuerda que fuimos civilizados antes de la Conquista y porque también trae a nuestra mente aquel luminoso momento de la América Hispana en que, en este Continente Sudamericano, se fundó la primera y legendaria ciudad de San Miguel de Piura.

## POTENCIAL TURISTICO PERUANO

**SETIEMBRE, 30 (LIMA).—** El Presidente Belaunde, conocido ya como infatigable peregrino por las rutas del Perú y como uno de sus elegantes exponentes narrativos del paisaje nacional, ha dicho que el Turismo no sólo es fuente de riqueza, de trabajo y de divisas, sino que es soporte de la balanza comercial y, en cierto modo, una especie de tarjeta de presentación ante el mundo.

Consciente de la trascendencia del turismo nacional, el Presidente Belaunde creó en su primer mandato la Corporación de Turismo del Perú y ahora, en su segunda administración, sin descuidar otras regiones, está poniendo en valor todo lo que representa la Selva, admitiendo que el Perú aún tiene muchos tesoros que ofrecer.

En el III Congreso Nacional de Turismo, realizado en esta capital, el Jefe de Estado hizo en tal sentido, un compendioso análisis del potencial turístico del Perú, refiriéndose a paisajes ignotos, a la atracción acuática de la selva, al esfuerzo de la iniciativa privada y estatal en pro de la "industria sin chimenea" y al porvenir turístico de Lima mirando al mar, entre otros aspectos, como podremos apreciar a continuación, en:

—La palabra del Presidente Belaunde:—

Agradezco la oportunidad que se me ha brindado de poder compartir unos momentos con mis compatriotas y con eminentes visitantes, para hablar sobre esta actividad fundamental del turismo que no sólo constituye desde el punto de vista económico un rubro bastante importante, sino que contribuye mucho al equilibrio de la balanza comercial y representa una especie de tarjeta de presentación ante el mundo.

El Perú se ha venido prestigiando, día a día, gracias al esfuerzo de muchos de los presentes. Sus excelencias y bellezas se han difundido contrarrestando, en cierta manera, nuestra lejanía de los centros más pudientes de donde fluye el turismo a muchísimos países que son nuestros dignos competidores.

En el plano latinoamericano y en relación a los Estados Unidos y el Canadá, tenemos la muy difícil competencia de

México, país de cuyas bellezas disfruté en mi juventud y al que aprecio muchísimo. Afortunadamente el Perú y México, siendo hermanos gemelos, de todas maneras tienen algunas marcadas diferencias. Allí el legado paisajista, arqueológico y climático es excepcional. Aquí, competimos evidentemente con esas calidades pero, tal vez, en algunos aspectos nos encontramos todavía contaminados por excesivas influencias externas que a veces desvirtúan la autenticidad del legado tradicional.

### PARAJES IGNOTOS DEL CAÑÓN DEL QOLQA

Hace poco unos bravos exploradores polacos han descubierto bellezas poco conocidas por el turismo nacional. Es verdad que ellos han viajado por parajes familiares para los ingenieros, para algunos especialistas en cuestiones geográficas, pero todavía el Perú no conocía el hecho de que el Cañón del Qolqa ofrece un paisaje más dramático y atrayente que el Cañón del Colorado.

Yo mismo que soy viajero infatigable nunca había corrido el riesgo de navegar por las turbulentas aguas del Qolqa y del Majes. Recién ahora me he informado con sorpresa que la diferencia de nivel, entre la cumbre de este Cañón y la base fluvial, es de más de 4,000 metros, sobrepasando inmensamente las dimensiones del Cañón del Colorado.

Fue para mí muy grato compartir algunos momentos con estos muchachos intrépidos que hablaron entusiastamente sobre ese nuevo centro de atracción, que si bien no lo será para todas las edades, por lo menos atraerá evidentemente un turismo juvenil, ávido de aventuras y de experiencias.

No debemos olvidar que el arrojo y la visión de Hiram Bingham descubrió al mundo la belleza y el misterio de Machu Picchu. Hay la difundida versión de que el sitio era conocido y en el libro de Benner: "Perú et Bolivie" ya aparece en el mapa Machu Picchu, hace más o menos cien años. Pero no podemos quitarle el mérito al explorador americano que difundió el mensaje y tal vez ha contribuido tanto como los poetas que después cantaron a Machu Picchu, especialmente el gran poeta Pablo Neruda cuyo Canto Inmortal ha despertado en toda la intelectualidad mundial, una nueva curiosidad por esa milenaria ciudadela.

## ATRACCION ACUATICA DE LA SELVA

Estamos acostumbrados, debido al prestigio de este lugar, a centrar el turismo en el Cusco y en cuanto a la Selva no se ha puesto en valor todo lo que ella pueda ofrecer. Acostumbrado a viajar por los Estados Unidos y también en alguna medida a Europa, he visto cómo las vías acuáticas son una enorme atracción. En los Estados Unidos se precian de poder viajar por agua, navegando en el interior del país desde Nueva Orleans hasta el Canadá, desde Miami hasta Nueva Inglaterra y se ha desarrollado, como ustedes bien saben, esa técnica llamada del "houseboat", es decir una embarcación de poco calado pero de gran amplitud que permite dar comodidades difíciles de instalar en navíos de quilla.

Yo quisiera ver en la selva difundido este elemento fluvial tan importante, puesto que nuestros 8,000 kilómetros de ríos navegables que son una invitación a la exploración y los muchos afluentes que seguramente triplican esa extensión, todavía reservan para nosotros muchísimo misterio. Recuerdo que en una oportunidad, hace muchos años, construimos una balsa en un lugar del Apurímac llamado Pichari y descendimos en esta balsa hasta el río Ucayali. En los afluentes hay cataratas extraordinarias, hay restos prehispánicos que todavía no han sido estudiados, obra evidente de la mano del hombre. En uno de los rápidos descendimos y encontramos un tramo intacto del Camino del Inca. El Perú, en realidad, todavía tiene muchos tesoros que ofrecer, y corresponde a la habilidad de los promotores del turismo que estos tesoros sean compartidos y atraigan un mayor flujo turístico.

## INDUSTRIA HOTELERA

Comparto plenamente las ideas aquí expuestas y también las demandas muy justificadas para la revisión de algunas medidas y agradezco a la industria turística, especialmente a la hotelera, por lo mucho que ha hecho, pero no podemos dejar de reconocer que la acción del Estado fue fundamental. Cuando en el gobierno del Presidente Benavides se instaló la Compañía Hotelera y el Estado construyó hoteles allí donde la iniciativa privada no se había aventurado, puso evidentemente un hito fundamental en la historia del turismo en el Perú.

En muchos casos ha llegado el momento de que el Estado se retire porque su esfuerzo ha sido ya igualado o superado. Tal es, por ejemplo, el caso del Cusco, donde la iniciativa privada ha multiplicado ese esfuerzo inicial, tal es el caso de Trujillo, donde la iniciativa privada también ha puesto un establecimiento superior del que puso allí el gobierno y podríamos citar el caso de Iquitos donde ha ocurrido lo propio y donde entiendo se está estudiando la construcción de un hotel recreativo de extraordinario atractivo.

Pero todavía el gobierno tiene que intervenir. En Moyobamba, por ejemplo, lugar que está llamado a un futuro magnífico, estamos por empezar la construcción de un hotel. Ojalá al terminarlo la empresa privada quiera explotar ese hotel. Pero por ahora nadie se ha atrevido a emprender una obra de esta magnitud. Hace quince días estuve en el sitio, en las laderas hermosísimas del Alto Mayo, con una vista indescriptible por lo que hemos encomendado al mismo arquitecto que proyectó el hotel de Tarapoto, ya consagrado, a que repita con las mejoras que la experiencia aconseja, esa misma idea de un hotel semi-campestre y recreativo, en Moyobamba.

El departamento de San Martín ya es una realidad. En mi gobierno anterior todavía se discutía si estábamos en nuestro sano juicio al dedicar gran parte de nuestra atención a romper el aislamiento de esa región tan importante del Perú. Ya no hay quien reitere esa clase de temores. San Martín se ha consagrado solo. San Martín tiene un futuro magnífico; tiene panoramas hermosísimos y cuando terminemos la carretera entre Tingo María y Tarapoto para lo cual sólo falta el puente de Punta Arenas que está en plena construcción, habrá cuatro, cinco o seis puntos que estarán pidiendo a gritos hoteles recreativos. Estos pueden estar seguramente en Tocache, en Juanjuí, en Bellavista, en la laguna de Sauce y en múltiples lugares de enorme atracción.

Para la salida a la Costa por el lado norte, se había previsto en mi gobierno anterior un hostel en la Laguna de Pomacochas, a 2,000 metros de altura, a mitad de camino entre Chiclayo y Yurimaguas. Infortunadamente la construcción se detuvo cuando yo salí, y he tenido la satisfacción de ponerla de nuevo en construcción. Considero que será un sitio importante en una escala de viaje que necesariamente, en el orden turístico, tomará dos días con un descanso a mitad de camino, en este punto de la cordillera.

Por otro lado, se está refaccionando muchos hoteles de turistas. Ya hay una serie de ideas en el tapete para la construcción hotelera sin que el Estado tenga el propósito de monopolizar ese negocio, sino simplemente de promoverlo hasta el momento en que la iniciativa privada quiera hacerse cargo.

### LIMA MIRANDO AL MAR

Estamos ahora en los estudios preliminares de algo que Lima reclamaba con intensidad. Lima mirando al mar desaprovecha esa vista. El Estado ha dispuesto ya un terreno muy importante, cerca al término de la Av. Salaverry, para construir allí un hotel que tendrá atractivo permanente, por su ubicación muy cercana al centro de Lima, y próxima al Aeropuerto por la actual red arterial de las avenidas Faucett, La Marina, Pershing y Salaverry.

Esta obra tendrá un interés muy grande. Se piensa no colocarla a nivel de la calle, porque el acantilado es demasiado alto a nuestro juicio. Se hará excavaciones para darle un nivel de menor altura sobre el mar, después de la experiencia que acabamos de tener con mi antiguo sueño de poner en marcha el Conjunto Habitacional de Mar Bella que está colocado sobre una plataforma ya consolidada que se formó en los barrancos por el trabajo de una industria de chancado de piedra, a una altura de no más de 15 metros sobre el nivel del mar. En la obra, ya en construcción, se puede apreciar las excelencias de una ubicación similar.

Hay, pues, una serie de ideas y un cambio fundamental en la empresa que ahora preside muy acertadamente el Sr. Carlos Neuhaus. Es una empresa estatal que no pretende acapararlo todo para el Estado; que quiere seguir administrando lo que tiene entre manos y, sobre todo, aquello en que no hay interés privado por sustituirse. Desea sobre todo promover el turismo facilitando la organización de nuevos establecimientos y venciendo todos los obstáculos que generalmente encuentra la iniciativa privada. Tal vez el gobierno debe retener los valores de la tierra y de la promoción, pero dando siempre a la actividad privada el derecho de manejar un negocio en el cual ha acreditado mucha capacidad y, evidentemente, por razón de oficio tiene mucho más agilidad e imaginación que los organismos gubernativos.

## PORVENIR TURISTICO

Veó pues el futuro con muchísima esperanza, porque por un lado se está ampliando la vialidad y, por otro, se está mejorando los puertos. Voy a inaugurar el Puerto Fluvial de Pucallpa en pocos días más. En cuanto a vialidad, estamos abriendo todo el hermosísimo centro del país en el eje Satipo-San Ramón-Villa Rica-San Alejandro y también el eje paralelo Oxapampa-Pozuzo. Hemos puesto allí una enorme actividad que esta mañana tuve la gran satisfacción, en el Acuerdo de Transportes, de saber que en pocos días más empalman los trabajos de desbroce entre Puerto Inca y San Alejandro, en la carretera a Pucallpa.

No me arrepentiré nunca de haber ordenado esa obra el mismo día que llegué a Palacio de Gobierno, porque en la gestión del crédito internacional se pierde mucho tiempo. La obra está llamada a ser financiada internacionalmente. Cuando eso ocurra tendremos 60 kilómetros construidos y estaremos muy cercanos al gran empalme entre Puerto Inca y Puerto Bermúdez y al lugar donde vamos a construir la nueva "Ciudad Constitución". No se tratará de una gran ciudad sino de una ciudad de pioneros, ubicada en el cruce de la carretera con el río Palcazu, en un lugar de enorme belleza y de grandes posibilidades recreativas.

Veó lo que hemos logrado en el departamento de San Martín, en lo que es hoy Tarapoto, aquella aldea que yo visité cuando sólo había una camioneta en toda la ciudad. Era una aldea polvorienta y hoy es una ciudad pujante. Veó exactamente lo mismo, en esta nueva administración, lo que va a ocurrir con Puerto Bermúdez y Puerto Inca, por sus peculiares condiciones para ejercer una enorme atracción turística en el porvenir.

Creo pues que esta actividad está llamada a crecer. Y si los Poderes Públicos incurrimos en algún error de carácter legislativo o reglamentario, estaremos siempre listos a revisar esos documentos para que queden confeccionados tal como el país y esta actividad lo requieren. Por eso somos muy receptivos y permeables a la crítica y estamos siempre dispuestos, como ahora, a concurrir a una cita tan sugestiva como ésta que ya nos anuncia un Perú más y mejor conocido en todo el mundo y, por lo tanto, más admirado y querido en todo el Universo.

Declaro inaugurado el III Congreso Nacional de Turismo.



## CONGRESO NACIONAL DE TURISMO



Una sutil descripción, casi pictórica podríamos decir, hizo el Presidente Belaunde sobre nuestro Potencial Turístico a un selecto auditorio de autoridades en la materia. Sin embargo, dijo que el Perú aún tiene muchos tesoros que ofrecer y que hacerlo dependía en gran parte de la habilidad de sus promotores.

## MODERNO HOSPITAL DE CHIMBOTE

**OCTUBRE, 10 (CHIMBOTE).**— Uno de los hospitales más modernos, por su estructura física y por su equipamiento e instrumental médico-quirúrgico, inauguró el Presidente Belaunde en este puerto ancashino, de la Provincia del Santa, al cumplir uno de sus permanentes viajes de inspección y de trabajo por el interior del país.

Se trata del Hospital Regional "Eleazar Guzmán Barrón", que perenniza a ese ilustre hombre de ciencia ancashino, construido para beneficiar con sus servicios internos (350 camas) y externos, a unos 400,000 habitantes del Santa y de las provincias de Pallasca y Casma.

El Presidente Belaunde avizorando la trascendencia de esta obra, dijo —en ocasión diferente a esta ceremonia—, que se trataba de un hospital de primera clase y que, aunque esté algo sobredimensionado, va a promover no sólo la salud, sino a las profesiones médicas en forma decisiva.

Y en la ceremonia inaugural, coincidiendo con esta demanda de profesionales, se refirió al proyecto del Diputado Luis Pércovich Roca destinado a la creación de una universidad para la juventud chimbotana, que clamaba mayor educación para construir y no destruir, como podremos apreciar a continuación en:

—La palabra del Presidente Belaunde:—

Estos viajes nuestros no son giras protocolares para recibir honores, sino para encontrarnos cara a cara con el pueblo que solemnemente puso sobre mi pecho la banda Presidencial.

Y nada es más grato para mí, en el momento en que inauguramos este importante hospital, que el pueblo asuma la edificante actitud de pedir más educación, clamando por su universidad.

El Ministro de Educación y yo, hemos estudiado profundamente los proyectos que obran en el Parlamento presentados por distintos partidos, especialmente aquel que ha elaborado el Presidente de la Cámara de Diputados, Luis Pércovich Roca. Es claro que nosotros conocemos las interrogantes y las difi-

cultades económicas que podemos encontrar, pero para todo hay solución, porque de lo que se trata, en primer término, es crear las facilidades del primer año de estudios.

### **UN CENTRO DE SALUD PARA LA DOCENCIA**

He venido a inaugurar una obra que encontré avanzada. No a recoger laureles ni a reclamar la paternidad de ella, sino a mostrar al país que un gobernante que respeta a su pueblo, debe terminar las obras que quedaron inconclusas. Y ahora tenemos un gran reto: nos han demostrado los constructores, los médicos y los obreros que pueden hacer la obra más difícil y compleja y sobre todo que la pueden ejecutar bien, porque quienes construyen un gran hospital pueden realizar cualquier obra. Me llena por ello de satisfacción el comprobar la competencia del trabajador chimbotano.

Como bien lo ha dicho el doctor Uriel García, Ministro de Salud, aquí tenemos ya la infraestructura de un centro de estudios, porque obviamente no se puede enseñar bien ni medicina, ni enfermería, ni laboratorio si no se tiene un edificio tan importante y eficiente como el que estamos inaugurando.

Me agrada ver que esos brazos que se levantan para pedir Universidad, no son los brazos que destruyen las torres que iluminan al pueblo peruano. Esta es una juventud de constructores y no de terroristas; esta es una juventud de pensadores y no de agitadores.

Señor Embajador: Cuánto nos agrada que una nación como Alemania Federal, que se ha levantado tantas veces de las ruinas y ha sabido reaccionar a la adversidad, sale siempre triunfante porque es maestra de disciplina, de organización y de educación. Por eso agradezco la lección, el impulso y el abrazo que recibimos de Alemania.

### **CONTACTO PERMANENTE CON EL PUEBLO**

He venido a Chimbote nuevamente porque sé que hay aquí problemas, porque sé que los pueblos jóvenes sufren muchas deficiencias y porque sé que la gente vive sacrificadamente. Vengo a decirles que debemos reaccionar, no pidiéndole al cielo bienes imposibles, sino a nuestra propia capacidad de trabajo

a fin de poner manos a la obra para mejorar la vivienda del hombre y la mujer peruanos y para dignificar la escuela donde está el futuro de la niñez.

No puedo dejar de contar a la juventud de Chimbote que hace exactamente una semana, a esta misma hora en el corazón de la selva, estuve hablándole a compatriotas esforzados en un linderero extremo del Perú, en el encuentro de los ríos Yurúa y Breu, porque ellos merecen el homenaje de las grandes multitudes, pues si aquí en la costa tenemos problemas, allí encontramos sacrificio diario y devoción permanente a la causa del Perú.

Nosotros salimos de viaje los días sábado o domingos, porque no queremos negarle al Perú un minuto de nuestro trabajo en los días ordinarios. Santificamos las fiestas visitando los pueblos más apartados de la nación.

Pido al pueblo de Chimbote que cuide este hospital, que colabore con su cuerpo médico, profesión que está siempre tan vinculada al dolor; pido que se apoye a las enfermeras y que se dé respaldo al personal administrativo, porque en este hospital tal vez esté la vida y el futuro de vuestros propios hijos.

Con gran acierto se ha incluido en este hospital una Escuela de Mantenimiento, porque el Perú tiene que aprender a cuidar sus bienes, sobre todo, cuando ellos están destinados a asegurar la salud de sus hijos. Creo firmemente que este nosocomio se convertirá en el centro de convergencia de los hombres de ciencia y que de aquí saldrán nuevos profesionales chimbotanos, no con el afán de hacer fortuna, sino de tener la fortuna de salvar vidas peruanas y de cuidar de nuestros compatriotas.

Rindo homenaje a los arquitectos, a los constructores, a los maestros, a los obreros y a los peones que han dejado aquí una prueba monumental de su competencia y de su espíritu de trabajo. Les agradezco el haber puesto en Chimbote un hito de cultura y de progreso que me honro ahora en declarar oficialmente inaugurado.

## **Moderno Hospital de Chimbote**

...creo firmemente que este nosocomio (Hospital Guzmán Barrón, de Chimbote) se convertirá en el centro de convergencia de los hombres de ciencia y que de aquí saldrán nuevos profesionales chimbotanos no con el afán de hacer fortuna, sino de tener la fortuna de salvar vidas peruanas y de cuidar de nuestros compatriotas.

**El Presidente Belaunde al inaugurar el Hospital Regional "Eleazar Guzmán Barrón".  
(Chimbote, Oct. 10, 1981)**

## HOSPITAL GUZMAN BARRON

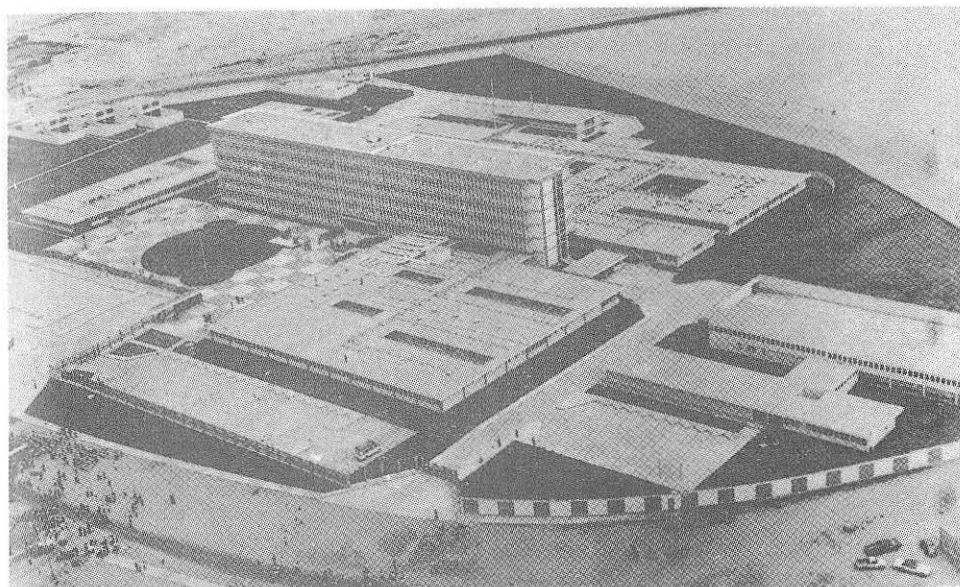

**"De aquí saldrán nuevos profesionales no con el afán de hacer fortuna, sino de tener la fortuna de salvar vidas peruanas", dijo el Presidente Belaunde al inaugurar el Hospital Regional de Chimbote "Eleazar Guzmán Barrón" cuyas líneas arquitectónicas apreciamos en ambas vistas.**

## LEY EN FAVOR DEL IMPEDIDO

**OCTUBRE, 16 (LIMA).**— Una legislación justiciera que había ofrecido el Presidente Belaunde en el Congreso Peruano de los Derechos de los Minusválidos, el 23 de marzo último, se hizo realidad hoy al promulgar el Jefe de Estado la Ley en favor del impedido.

Esta ley (No. 23285) que cubre un gran vacío en nuestra legislación social, por su profundo carácter humanista y solidaria en favor de personas con limitaciones físicas, sensoriales e intelectuales, otorga incentivos tributarios a todas las empresas que proporcionen trabajo a los impedidos.

El Presidente Belaunde justificó esta ley que norma el trabajo de los minusválidos, expresando que éstos lo son en razón física, pero no en razón anímica. "No hay entre nosotros afortunadamente minusválidos del alma", acotó, como veremos a continuación:

—La palabra del Presidente Belaunde:—

El Gobierno y yo personalmente nos sentimos felices de presidir este acto y de tener en Palacio de Gobierno a elementos representativos de compatriotas que, por alguna razón, no gozan plenamente de todas sus facultades físicas y que, por consiguiente, requieren de toda la colaboración del Estado a fin de ofertar sus servicios en los muy distintos ámbitos para los cuales no se encuentran impedidos, por cuanto la pérdida parcial o total de una facultad frecuentemente tiene la compensación de estimular a las otras. Y nos complace poder promulgar esta Ley, en este acto de mucha significación, porque con ella seguimos la tradición andina, la tradición de justicia social de nuestra patria.

### SEGURIDAD SOCIAL DEL INCARIO

Todos recordamos que entre las normas incaicas existía una por la cual las comunidades salían a cultivar primero, las tierras de los viudos, de los huérfanos y se decía también de los impedidos, entendiéndose evidentemente a aquellos que estaban totalmente impedidos de atender a sus propias necesidades y a quienes por consiguiente colocaba en igualdad de condi-

ciones con los que gozaban plenamente de sus facultades. Allí está la esencia de la justicia social y de la seguridad social.

Afortunadamente, con el correr de los tiempos, la ciencia ha podido mitigar grandemente los males que sufren los seres humanos. Es muy frecuente encontrar impedidos que son rehabilitados total o parcialmente. Y es un caso corriente en todas las naciones civilizadas observar que hay un tratamiento preferencial para los que estando en condiciones de poder laborar intelectual y físicamente, puedan hacerlo.

### **LEGISLACION JUSTICIERA Y SOLIDARIA**

La Ley presentada al Parlamento por el Senador Francisco Vásquez Gorrio, a quien agradecemos el aporte que hace a la legislación nacional, tiene la virtud de abrir las puertas por medio del estímulo y los incentivos tributarios, a un mayor empleo de los que están parcialmente impedidos. Desde luego, los totalmente impedidos constituyen una responsabilidad directa del Estado, que deben ser atendidos a plenitud. Pero aquellos que sufren de algún mal parcial o de alguna lesión y que muestran habilidades con las cuales puedan colaborar a la marcha del país tienen necesariamente que recibir un tratamiento especial, no de dádiva que ellos no han buscado, sino simplemente de una mano tendida que es lo que constituye esta Ley.

Es una simple facilidad. Aquí no hay obsequio, aquí no hay renta a cambio de nada, sino a cambio de un trabajo que se supone será cumplido a cabalidad. Aquí hay, eso sí, alguna ventaja tributaria para el empleador, a fin de que en una compensación justa pueda otorgar algún trato preferencial entre los postulantes al trabajo, a aquellos que han tenido la desgracia de sufrir cierta merma en sus facultades físicas. Por cierto, los minusválidos lo son en razón física, pero no en razón anímica. No hay entre nosotros afortunadamente minusválidos del alma, y lo que busca esta Ley es poner los valores espirituales al servicio de la actividad económica y administrativa del país.

Por eso, nos complace mucho estampar nuestras firmas en una legislación tan justiciera que interpreta fielmente el sentir de los pueblos andinos; que está remotamente enraizado con nuestras viejas tradiciones y que se proyecta al porvenir como una gran esperanza de fraternal cohesión de todos los peruanos. Muchas gracias.



## MINUSVALIDOS AGRADECEN A BELAUNDE

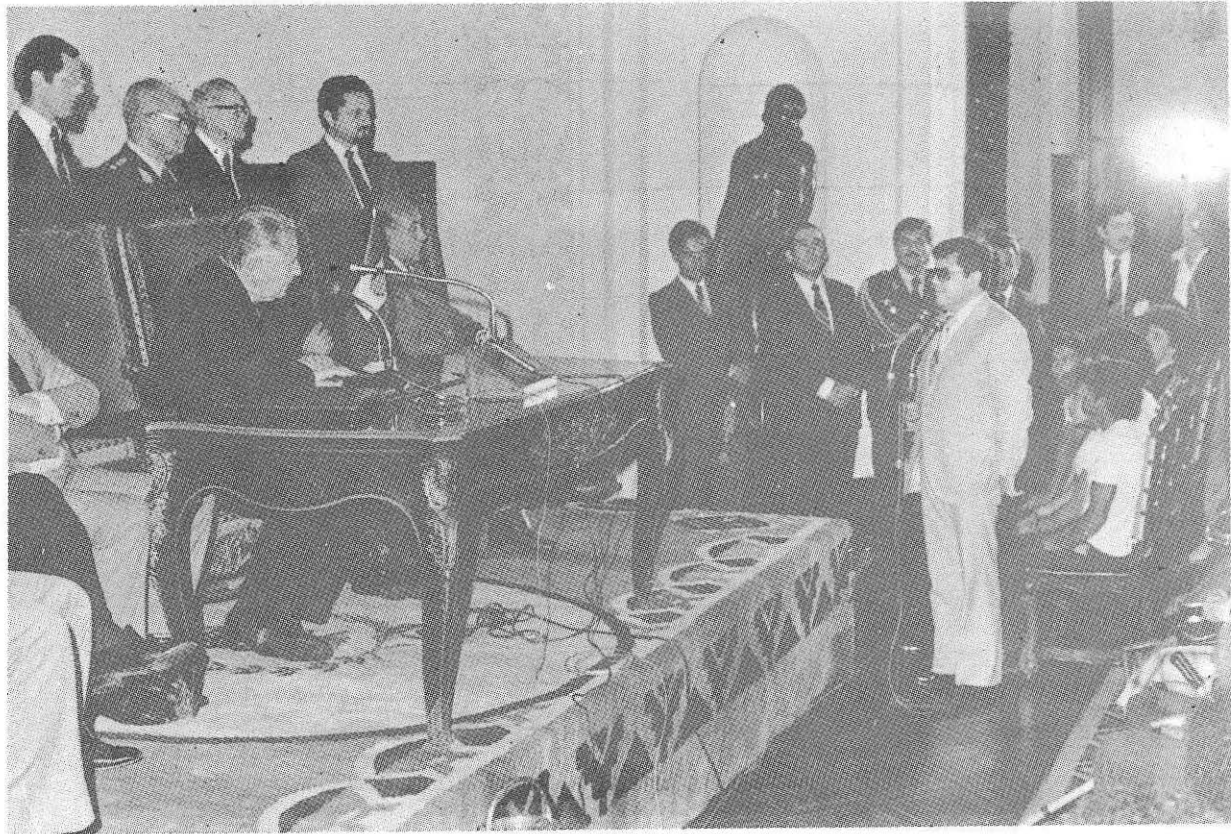

**El Senador Vásquez Gorrio, principal gestor de la Ley que protege a los minusválidos, agradece al Jefe de Estado por haber promulgado ese dispositivo con alcance humanista. Sus beneficiarios directos acudieron en masa a Palacio de Gobierno para reiterar su afecto al Primer Mandatario de la Nación.**

# LA FACTIBLE UNION HIDROVIAL DE SUDAMERICA

**OCTUBRE, 19 (LIMA).**— Bajo los auspicios del gobierno peruano y la OEA se realizó en esta capital la I Reunión Técnica Especializada de Interconexión de las Cuencas del Orinoco, Amazonas y Río de La Plata, con el objeto de analizar las alternativas existentes para hacer realidad la unión fluvial de las hoyas hidrográficas más importantes de este continente.

En la reunión de Jefes de Estado de Punta del Este (Uruguay), realizada el 13 de Abril de 1967, el Presidente Belaunde expuso sus planteamientos sobre la integración de los Trópicos Húmedos de las cuencas de los ríos Amazonas, Orinoco y del Plata, en una vibrante exposición de la realidad y futuro de tan vasta zona para nuestra América.

Y hoy, en esta I Reunión Técnica de Lima, Belaunde reiteró su conocida fe en la unión de las grandes cuencas fluviales del continente, desde Quebec en el Canadá hasta el Plata en la Argentina, considerándola por su posición geográfica estratégica como "la mayor garantía para la paz del mundo".

Expertos extranjeros tuvieron la oportunidad de oír una bien documentada exposición sobre la factible unión hidrovincial de Sudamérica con el eje acuático del norte, para convertirlo en el más colosal proyecto de desarrollo integrado del continente, como podremos apreciar en seguida:

—La palabra del Presidente Belaunde:—

Es con la mayor satisfacción que doy la bienvenida más cordial a los señores Delegados que han acudido a nuestra invitación, secundada tan gentilmente por el doctor Alejandro Orfila, desde la Secretaría General de la Organización de los Estados Americanos.

Mis primeras palabras son, efectivamente, del más cordial saludo pero además contienen una aclaración: En este asunto de la Unión de las Cuencas, nosotros no somos sino los rela-

tores de una serie de esfuerzos anteriores; de ninguna manera reclamamos la paternidad de todas las ideas que se van a discutir esta semana. Somos tal vez reactualizadores de una idea y, en este empeño, quiero manifestar el profundo agradecimiento peruano a los países de las Cuencas que han acudido tan gentilmente a esta invitación y que estoy seguro han de aportar luminosas ideas.

## HISTORIA DE LAS CUENCAS

En lo que atañe a la historia de estas cuencas todavía desunidas, hay que tener presente, como lo decía Del Mazo, la naturaleza no lo hace todo. La naturaleza tiene algunas erratas y "la ingeniería es la fe de erratas de la geografía", según aquel ilustre argentino. Nos reúne el propósito de corregir esas erratas o mejor: de complementar a la naturaleza.

Y es útil echar un vistazo al pasado que me permite dividir tal vez en seis eras: "la Era del Misterio" que podíamos llamar a la época Precolombina, en la que no obstante el Inca-rio pone especial énfasis en la región del Antisuyo, región que proveía de muchos productos a aquel régimen pretérito. Pero el "Antisuyo" era algo tal vez impreciso, no se tenía una visión clara de las cuencas, y como lo decía Baudin, sabían los Incas dónde, en qué altas montañas se originaban sus ríos sin sospechar a qué lejano mar iban a entregar sus aguas.

Esta Era del Misterio, fue fecunda en lo que atañe a las primeras penetraciones desde el Cuzco y particularmente a las del Inca Sinchi Roca y al conocimiento del río Amaru Mayo, el río Madre de Dios que está tan estrechamente vinculado al remoto pasado del Perú.

En seguida viene la "Era del Descubrimiento", que desde luego se origina con Orellana y con sus sucesores. Es una era romántica y heroica, donde ya se encuentra esa actitud visionaria de quienes tienen la intuición de la dimensión continental de nuestra red fluvial. Se inicia la "Era de la Fe" en que los misioneros propagan el cristianismo. Posteriormente, vendría lo que podríamos llamar la "Era de los Exploradores", los exploradores científicos como Von Humboldt por ejemplo, como el francés Castelnau que se ubicó en Cuyabá para ver desde la Hacienda Estivado a ambos ríos nacer: la cuenca del Para-

guay por un lado y la del Tapajós, o sea la del Amazonas, por el otro. Esa época aporta importantes descubrimiento y experiencias de muchos marinos como los de Herndon y Gibbon que, a mediados del siglo pasado, remontan el río Paraguay y el Cuyabá, demuestran que un navío de siete pies de calado puede realizar ese viaje.

Hay otros marinos como Page y Maury de los Estados Unidos que también aportan mucho. Pero en el siglo pasado, evidentemente el mayor realce lo dio a las cuencas el gran Sarmiento, que durante su gestión como Embajador de Argentina en los Estados Unidos, dictó conferencias en varios puntos y especialmente en la Sociedad Geográfica de Rhode Island, señalando la urgencia de emprender la integración de las cuencas, tarea que, en esa época, naturalmente era mucho más compleja de lo que es hoy.

Surge entonces la "Era de la Acción" en que los caucheros y bandeirantes penetran al bosque y lo explotan a veces con voracidad y poca consideración por la población nativa. En el Perú hombres como Fitzcarrald y de Arana, alguna vez criticados injustamente o aludidos en alguna forma en obras como la de Eustaquio Rivera en "La Vorágine". Todos estos fueron aportes sumamente importantes al conocimiento de las cuencas y después de esta época de acción y de explotación comienza lo que podríamos llamar ahora la "Epoca Científica", de la exploración científica, de la evaluación de los recursos naturales. A esta época está vinculado fundamentalmente en el Brasil, Hurtado Portugal, que estudió siete alternativas de conexión entre las cuencas del Plata y del Amazonas. En Argentina evidentemente Gabriel del Mazo, que fue el más lucido expositor del problema; en Venezuela tenemos a José Curiel, que va a honrarnos con su participación en este certamen. En Colombia y Ecuador tenemos profundos estudios sobre sus cuencas fluviales; así como en Bolivia que ha puesto especial interés en este problema; y en Paraguay que ha realizado una obra vial fundamental para todo el sistema, la Transchaco, llegando a la frontera boliviana, por un lado, y a la brasileña, por otro, prolongándose al Puerto de Paranaguá en el Brasil.

Es a esta época que nosotros llamamos Científica o Tecnológica, por cuanto se hace uso de los satélites y especialmente del satélite de recursos naturales. Esta es la gran no-

vedad de nuestro tiempo, y se hace uso de las computadoras, porque en el Gran Pantanal, aquella zona inundable del Brasil cercana a Cuyabá, de una extensión de unos 200 mil kilómetros cuadrados, toda la información es captada por instrumentos y procesada en computadoras para darnos una visión real de este fenómeno hidrológico del cual depende tal vez para el futuro la regulación de la navegación en los ríos Cuyabá y Paraguay.

### **LAS CUENCAS Y LA MARGINAL DE LA SELVA**

En esta época nosotros mismos estudiamos con los países del Grupo Andino la vertiente oriental de los Andes, planteando la construcción de la Carretera Marginal de la Selva que evidentemente complementa al proyecto de la Unión de las Cuencas, por cuanto se cruza con la cuenca en Asunción y toca puntos importantes de conexión en afluentes de la cuenca como Puerto Maldonado en el Perú, por el río Madre de Dios; los puertos de Pucallpa en el Ucayali, o de Yurimaguas en el Huallaga; y en el caso del Ecuador la Vía Marginal toca puntos en el Napo y en el Putumayo donde también existen puertos fluviales importantes. En cuanto a Colombia la vía pasa por Villavicencio y por consiguiente se conecta con Puerto López en el río Meta que constituye ya una penetración a la cuenca del Orinoco y más tarde por el pie de monte andino llega hasta la propia Caracas.

Este es un proyecto de colonización porque busca a una mayor altitud que la del llano amazónico las condiciones climáticas y ecológicas favorables para el nuevo hábitat. Nuevo hábitat que dicho sea de paso está generosamente dotado de recursos energéticos por cuanto el gran río Amazonas se origina en las cumbres andinas, y países como el Perú pueden multiplicar por cincuenta la energía hidroeléctrica ya instalada, si damos crédito a los estudios realizados por competentes consultores europeos.

Fuera de ese potencial hidroeléctrico tan amplio, la cordillera y el pie de monte están dotados de un gran potencial petrolero. Una realidad petrolera como la de Maracaibo, la de la cuenca del Orinoco, la de Asís, en Colombia; la de Lago Agrio en el Ecuador; la del Curabay y el Tigre, Maquía y Aguaitía

en el Perú y el centro gasífero de Santa Cruz de la Sierra en Bolivia, que además puede proyectarse a Neuquén en el pie de monte argentino, también centro petrolero de importancia. Es bien conocida la tesis geológica de que el Continente estaba dividido por lo que hoy es el río Amazonas y uno de sus afluentes el Yurúa o el Purús, teniendo entonces una división en dos sub-continentes que fueron unificados al surgir la Cordillera Andina que captó, evidentemente, en el anfiteatro andino, la gran riqueza petrolífera subyacente. Este proyecto tiene pues importancia capital en el desarrollo del Continente y una dimensión que le permite, no sólo cubrir la sub-región del Grupo Andino sino también pertenecer a la Hilea Amazónica y estar vinculado, en Asunción, con el cono sur o la cuenca del Plata. Es pues, esencialmente un proyecto unificador.

### CONTINUIDAD HIDROVIAL

No hemos incluido en este mapa el proyecto brasileño de la Transamazónica que es muy importante pero que es proyecto de tierras bajas y que por consiguiente tiene un clima muy similar al clima del Congo africano. Las perimetrales fronterizas también constituyen un aporte complementario sumamente importante en las cuencas. Pero el interés en completar la unidad de las cuencas es el de facilitar una vía de agua con continuidad, porque se sabe que en la selva baja es preferible flotar en los canales y ríos en las barcazas, antes que hundirse en los tractores a lo largo de las trochas fangosas. Es evidente que resulta económico dar continuidad a la red fluvial, cosa que no es tan difícil como parece.

### LA FACTIBLE UNION HIDROVIAL DE SUDAMERICA

Si vemos el mapa de la National Geographic que estamos empleando allí, sobre el cual hemos superpuesto en forma muy simple un recorrido, encontramos que desde el delta del Orinoco tenemos una primera interrupción en los rápidos de Atures y Maipures que son fácilmente salvables según el estudio que hizo el cuerpo de ingenieros del ejército americano en la Primera Guerra Mundial. Y en seguida, la conexión, sea por el Casiquiare, sea por un canal nuevo en el istmo de Pimichín entre el Guiana y el Atabapo. De allí por el Río Negro se sale a

Manaus y se remonta el Madeira hasta los rápidos de Porto Velho, aquel lugar donde se construyó con gran esfuerzo el famoso Ferrocarril de los Muertos. Existe una pequeña trocha, una carretera paralela a los rápidos y estos podrían ser fácilmente eliminados por medio de represamientos que darían una cantidad de energía plenamente justificatoria, de unos tres millones de kilowatios instalados. Finalmente entre el Guaporé y el Paraguay o el Cuyabá sería necesario cruzar la zona muy cercana al Pantanal en obras de ingeniería relativamente fáciles. Es una cuestión de pocos kilómetros la obra principal, para llegar al Río de la Plata, al Paraguay-Paraná-Río de la Plata y salir por Buenos Aires.

La obra de ingeniería es relativamente simple. Durante la guerra, el Cuerpo de Ingenieros Militares de los Estados Unidos, realizó un estudio de acuerdo con el gobierno de Venezuela de entonces y su costo en esa época era del orden de los 70 millones de dólares lo que significa que actualizado, el costo no pasaría ahora de unos 300 a 400 millones de dólares en lo que atañe a la unión del río Negro con el Orinoco, inspirada en parte por el concepto del General Marshall que llamaba al Amazonas "el río indispensable" y lo consideraba tal porque era gran proveedor de materias estratégicas, especialmente de productos forestales y minerales de primera necesidad.

En lo que atañe a la zona de Porto Velho también ha sido estudiada esa alternativa de la ingeniería que resulta más simple que las que requeriría al otro río vecino que es el Tapajós con su afluente el Arinos que se origina cerca de la Hacienda Estivado en Cuyabá. Entre la fórmula Tapajós y la fórmula Madeira, parece ser más favorable la del Madeira-Guaporé. En seguida tenemos el río fronterizo del Guaporé de Bolivia, lo que le da al proyecto una importancia fundamental. Dos países mediterráneos, Bolivia y Paraguay, han cifrado grandes esperanzas en la unión de las cuencas. Bolivia tiene una condición periférica para su comercio, tiene salida a todos los países vecinos y evidentemente con la unión de las cuencas tendría una gran fluidez en dirección al norte con un egreso por Belem do Pará.

Pero no bastaría mirar esta gran obra de ingeniería en Sudamérica y ver qué es lo que se ha conseguido con esas obras. Como bien sabemos en la cuenca del Missisipi la naturaleza ha hecho una parte, pero el hombre ha hecho otro tanto y los canadienses y americanos en el río San Lorenzo han lo-

grado introducir los navíos de gran tonelaje hasta llevarlos a los Grandes Lagos que están a 600 pies, o sea 200 metros sobre el nivel del mar. Para tener una comparación podremos decir que el Lago Gatún o sea el nivel más alto en el Canal de Panamá está a 85 pies de altura. Por consiguiente el camino de San Lorenzo es una verdadera escalera de agua que permite el tránsito oceánico. Lo permite desde Quebec hasta Duluth en Minnesota, hacia toda la ribera de los Grandes Lagos de Norteamérica con un egreso por Nueva Orleans. El eje Quebec-Nueva Orleans que está altamente tecnificado y desarrollado y que es gran productor de energía. El camino acuático de San Lorenzo está igualmente justificado como vía de navegación y como vía productora de energía y tiene industrias a lo largo de toda la ribera y una prosperidad comprobada en todo su recorrido. Ese camino fluvial sería repetido en Sudamérica y colocado al mismo nivel técnico con las obras que se van a discutir en Lima y en el futuro, en nuevas reuniones.

### EL EJE ACUATICO MAS EXTENSO DEL MUNDO

Unidos los dos sistemas con la única solución de continuidad, de una distancia oceánica pequeña, desde la Isla de Trinidad o el delta del Orinoco hasta el delta del Missisipi, es decir, cruzando solamente el Caribe y el Golfo de México, se crearía el eje acuático más grande del mundo: el eje Quebec-Buenos Aires. Yo pienso que logrado ese trabajo, sería invencible e invulnerable el Hemisferio, porque bien sabemos que todo lo que sea camino fluvial o de canales no está expuesto a la amenaza submarina, que en este caso estaría circunscrito a un mar de pequeñas porporciones como lo es el Caribe. Una obra de este tipo, en caso de conflagración, sería fácilmente defendible desde tierra. Es mucho más fácil defender una vía desde tierra firme que hacerlo en el océano, en el transporte marítimo.

Y por otro lado, la longitud de la vía y las grandes reservas que se encuentran a lo largo del recorrido de 10 mil kilómetros entre Buenos Aires y el río Orinoco le dan una importancia fundamental, y en cierta manera, complementaria del eje de América del Norte que es un eje de gran avance industrial y científico. El nuestro, especialmente en Brasil, Argentina y Venezuela, ya tiene una industrialización incipiente pero que es potencialmente gran proveedor de recursos naturales.



Si el Hemisferio logra organizar el espacio de esta manera, su abastecimiento de materia prima estratégica, en caso de guerra, sería tan amplia que el Continente sería realmente invulnerable! Y como este es un hemisferio de paz, tengo la esperanza de que esta obra constituya la mayor garantía para la paz del mundo. Esta es una de las razones que nos han inspirado a reactualizar estos proyectos haciendo justicia a los grandes americanos y a los viajeros y exploradores extranjeros que vienen señalando a través de varios siglos la necesidad de complementar en Sudamérica, la obra de la naturaleza.

¡Qué grato es para el gobierno y el pueblo peruano tener como huéspedes ilustres a los Delegados de las Naciones de las Cuencas! ¡Qué grato que en nuestra tierra se piense en el futuro con un sentido constructivo, que se vea como los grandes objetivos de mejoramiento social y económico como metas de paz! Es inspirado en el bienestar de nuestros pueblos y en el común ideal de solidaridad mundial que hemos promovido la reunión que hoy declaro inaugurada.

---

## CITA DE INTEGRACION HEMISFERICA

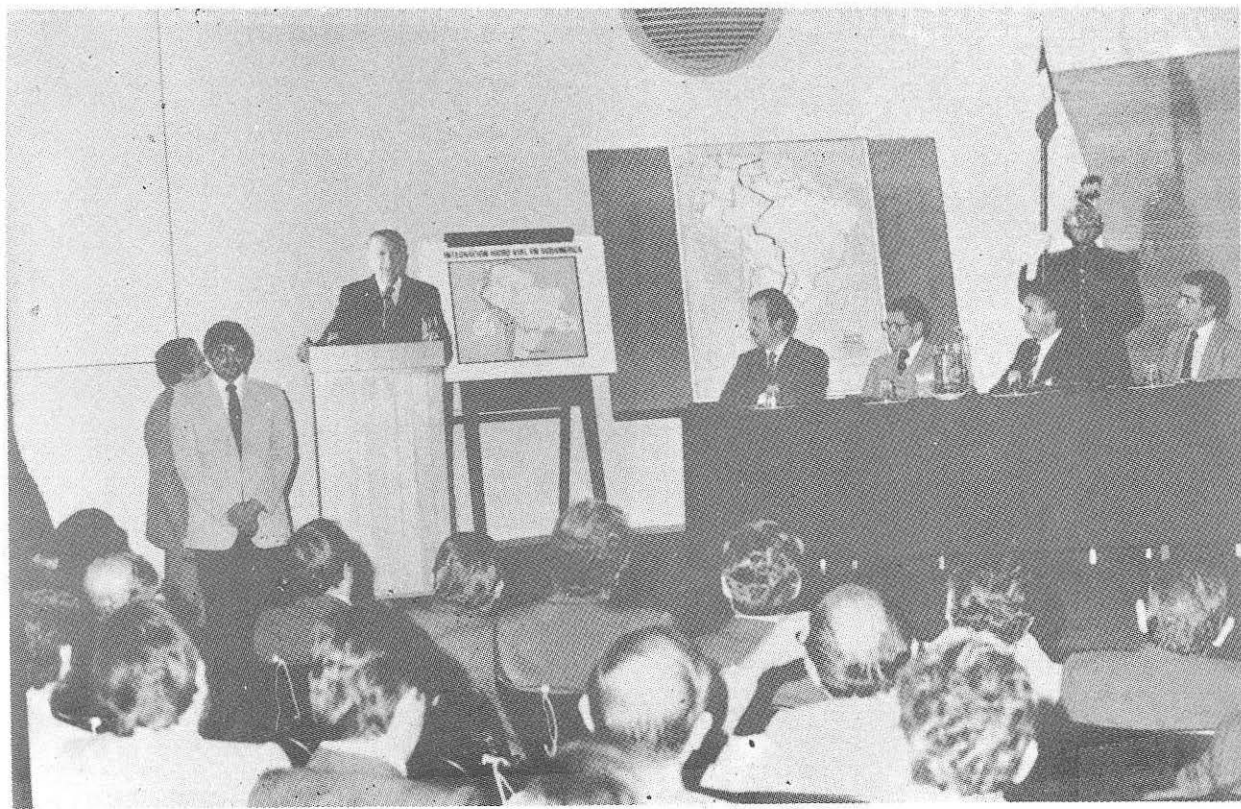

La vocación integracionista del Perú a nivel latinoamericano y el espíritu americanista que anima al Presidente de la República, Arq. Fernando Belaunde Terry, quedó reafirmada en la ceremonia de inauguración de la I Reunión Técnica de Interconexión de las Cuencas Fluviales de Sudamérica, realizada en Lima, con participación de representantes de países amigos

## LANZAMIENTO DEL JOSE PARDO

**NOVIEMBRE 12 (CALLAO).—** La orden del Jefe del Estado de "no dejar vacías las gradas del Servicio Industrial de la Marina, para construir nuevas naves" se está cumpliendo a la letra, pues hoy, nuevamente, botamos otro barco a la mar, construido en el Perú con la más alta tecnología por manos peruanas.

Se trata del "José Pardo", primer barco multipropósito y el más grande de índole comercial hecho en el país, cuando se cumplía aproximadamente los cuatro meses de que el Granelero "Marañón", construido también por el SIMA, fuera incorporado a la Marina Mercante Nacional.

El gran esfuerzo creador de la Marina de Guerra del Perú y el aliento a la industria naviera nacional se hacen evidentes en la segunda administración del Presidente Belaúnde, como lo fue en la primera, sin desmerecer desde luego los esfuerzos de otros gobernantes que correspondió al propio Jefe del Estado recordar.

—La palabra del Presidente Belaúnde:—

Es con la mayor satisfacción patriótica que, concurro al Arsenal Naval para la botadura de un navío que es fruto de la habilidad y del esfuerzo de nuestros técnicos y trabajadores, lo que prestigia grandemente a nuestra Marina de Guerra.

Llegado al gobierno, por primera vez en 1963, encontré estas gradas vacías, después de su exitosa iniciación que se había cumplido 6 años antes, con la construcción del BAP "Zorritos", bajo la visionaria gestión del entonces Ministro de Marina, Almirante Roque Saldías, en el gobierno del General Manuel A. Odría

Durante varios años se había mantenido inactivas estas gradas, interrumpiéndose una labor importante y acarreando por consiguiente apreciables pérdidas al no haberse empleado plenamente una instalación industrial de esta magnitud.

Se dio orden entonces para que nunca estuvieran vacías y tuve la oportunidad de venir a ceremonias de lanzamiento de

navíos, uno tras otro, que continuaron con el "Lobitos", el "Pariñas", el "Pimentel" y, posteriormente, el "Ilo" cuyas bases quedaron colocadas antes de concluirse mi primera gestión gubernativa.

En esta segunda responsabilidad que me incumbe como gobernante, encuentro a estos astilleros en pleno progreso. Muchos navíos se han lanzado y están operando con todo éxito. Ahora me he impuesto nuevamente la tarea de impulsar decididamente a nuestra Marina de Guerra para que ni un solo día estén desocupadas estas gradas, en las que ahora vemos erigirse al "José Pardo". Y, no lejos de aquí, a las dos primeras unidades de guerra que están aún en construcción y cuya terminación constituirá un hito importante en nuestra historia naval.

### **AUGE EN CONSTRUCCIONES NAVIERAS**

Hace 75 años se fundó la Compañía Peruana de Vapores, en el primer gobierno de don José Pardo. En esa oportunidad se modernizó e inició una nueva era de nuestra Marina Mercante con la adquisición de navíos nuevos en Europa. Pero ahora, en justo homenaje de reconocimiento, se lanza un navío construido en el Perú por peruanos, llevando justicieramente el nombre del gran estadista constitucional y respetuoso de la ley que fue don José Pardo y Barreda.

El lanzar hoy este navío con una vida prevista de más de 30 años, significa que cuando la Compañía Peruana de Vapores cumpla su primer centenario, en el año 2005, el nombre de su fundador seguirá recorriendo todos los mares como un justo homenaje de la Nación a sus buenos y preclaros gobernantes.

No puedo dejar de mencionar en esta oportunidad, el mérito de nuestras fuerzas navales, de nuestros técnicos y del personal de trabajadores que se han prestigiado tanto y que han recorrido varios países, reclamados por muchos astilleros. Gracias a su esfuerzo y habilidad hemos visto con satisfacción, pero también con pesar, cómo han dejado estos talleres para prestigiar el nombre del Perú, en otros centros de la construcción naval. Afortunadamente, con el repunte de esta industria en el Perú, estamos viendo continuamente su retorno al suelo nativo.

Quiero pues, rendir un homenaje muy sentido a nuestros técnicos y trabajadores que están cumpliendo con hacer del Perú

un verdadero país naviero, que no solamente recorre todos los mares, sino que domina plenamente la compleja construcción naval.

Creo que, desde el más allá, el Presidente José Pardo debe estar gozando con honda satisfacción patriótica al comprobar que la Marina Mercante que él modernizó con navíos construídos en el extranjero, se tonifica ahora con una unidad más, que es fruto del esfuerzo y de la tecnología de los trabajadores peruanos.

Creo que desde el más allá, el Presidente José Pardo debe estar gozando con honda satisfacción patriótica al comprobar que la Marina Mercante que él modernizó, con navíos construídos en el extranjero, se tonifica ahora con una unidad más, que es fruto del esfuerzo y de la tecnología de los trabajadores peruanos.

El Presidente Belaunde en la  
botadura del barco multipropó-  
sito "José Pardo"

(Callao, Nov. 12, 1981)

## PERU NAVIERO

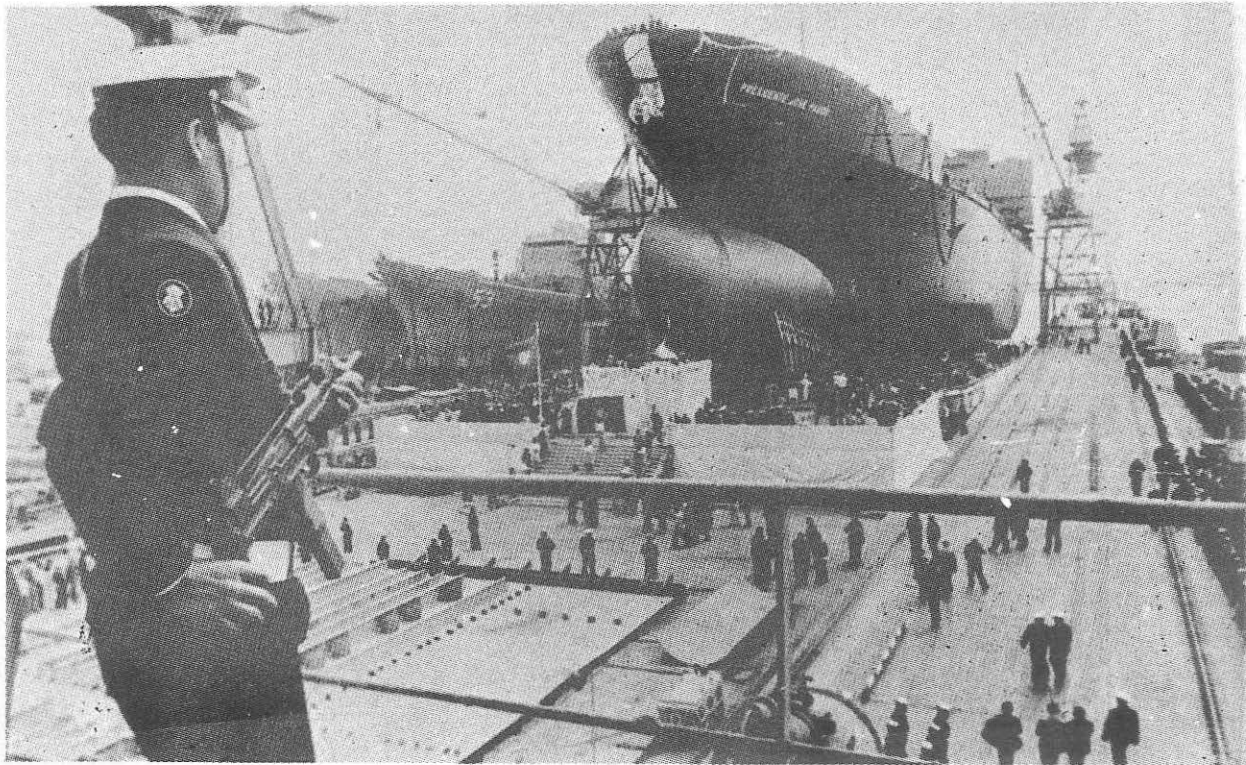

**Manos y materiales peruanos construyeron en el SIMA el BAP "José Pardo" que es lanzado al mar para la Marina Mercante Nacional. Significa que la industria naviera peruana se refuerza, crea trabajo, reactiva otras industrias conexas y ahorra divisas. Por eso, el Presidente Belaunde testimonió con hechos su permanente apoyo a la Marina y felicitó a quienes están cumpliendo con hacer del Perú un verdadero país naviero.**

# AULAS PARA EL DESARROLLO

**NOVIEMBRE 21 (ICA).—** Un promisorio plan de construcciones escolares y de mejoramiento de la infraestructura educativa está impulsando el gobierno a través del Sector Educación, gracias a créditos externos y a convenios con la comunidad educativa, municipios, cooperación popular y empresas privadas.

Dentro de ese marco de realizaciones, el Jefe del Estado -en gira por Ica- inauguró obras como la moderna ESEP "Catalina Buendía de Pecho", el CE "Micaela Galindo de Cáceres", el comedor del CE "Juan Pablo Fernandini" y anunció la construcción de 23 complejos educativos en todo el país.

De las palabras de Belaunde podríamos remarcar, el significativo aporte de los padres de familia, maestros y alumnos para mejorar el habitat educacional, porque es evidente que hay conciencia de que el Estado no lo puede hacer todo, que abrir una escuela es cerrar una cárcel y que las aulas son vehículos del saber y el desarrollo de los pueblos.

—La palabra del Presidente Belaunde:—

Con la mayor satisfacción cívica declaro inaugurado este gran Centro Educativo Superior que inició labores a comienzos del año escolar, pero que recién ahora ve completado sus indispensables talleres. Y me complace concurrir a esta ceremonia, porque en mi administración anterior tuve la satisfacción de promover con el Banco Mundial, el Convenio que ha dado lugar no solamente a este centro de estudios, sino a excelentes colegios en casi toda la República.

Este programa N° 1, infortunadamente se dilató por muchos años y debo recordarles que el artífice de la obra fue nada menos que el actual Ministro de Vivienda, Arq. Javier Velarde Aspíllaga, con la colaboración del Arq. Alfredo Pérez. Ellos diseñaron estos planos en mi primera administración y ha tenido que pasar muchos años para verlos concluidos.

## IMPULSO A LAS CONSTRUCCIONES ESCOLARES

Ahora, hemos dado la directiva para que todo lo que resta del fructífero Convenio con el Banco Mundial sea concluido y,

por ello, la semana entrante habrá una ceremonia similar a esta que presidirá el Ministro de Educación, poniendo en servicio el gran centro educativo "República Federal de Alemania", en Chiclayo y un mes después en Sullana, concluirá también el último de los centros educativos financiados con la ayuda del Banco Mundial.

Pero no podíamos empezar un segundo programa sin terminar aún el primero. Y es por eso que la presencia, aquí, del Sr. Elkin Chaparro es sumamente significativa, porque él como diligente y competente representante del Banco Mundial en el Perú tiene ya todo el trabajo preparatorio realizado con los técnicos del Ministerio, a fin de empezar la segunda etapa que, con la experiencia lograda, va a superar a la primera que resultó tan benéfica y ha dado tanta esperanza a la juventud peruana.

Mientras tanto, se ha comenzado un plan sumamente activo de construcciones escolares con recursos distintos a disposición del erario público y tenemos en construcción unos 23 centros en toda la República para llenar la creciente demanda de aulas que hay en todo el país. Por eso, porque vamos a mejorar y a ampliar la infraestructura, porque estamos resueltos a dar todo el apoyo que se debe a la profesión del Magisterio y porque trabajamos hombro a hombro con los padres y madres de familia, hemos denominado a este período gubernativo el "Quinquenio de la Educación". Y en este Quinquenio queremos que el Magisterio alcance sus derechos plenamente legítimos, como son: la homologación de haberes, el reconocimiento a la Dirección del Plantel, vivienda propia, derecho al perfeccionamiento y el reconocimiento automático de méritos.

## **MEJGRAS DEL HABITAT EDUCACIONAL**

Quiero agradecer la colaboración y la comprensión del Magisterio que con mucha paciencia ha sobrellevado sus dificultades, porque sabe que hay una buena intención en el gobierno, porque sabe que tanto el Presidente como el Ministro de Educación hemos sido maestros y tenemos de las aulas no el recuerdo de haber ganado mucho materialmente, sino de haber obtenido grandes satisfacciones espirituales al ver en la receptividad de nuestros alumnos el futuro de grandes y prestigiosos profesionales peruanos.

El año pasado convocamos a los Padres de Familia, al Magisterio y a los estudiantes más maduros para que nos ayuda-



ran a mejorar el habitat educacional del Perú. No todo es como esto. Aquí hay ya un privilegio al estudiar en estas aulas no-vísimas y tener sus talleres equipados. Pero esto es tal vez el 1% del estudiantado peruano, comparado con el 99% que carece de esas facilidades. De manera que la deuda que se contrae por una situación de privilegio, tiene que ser pagada en servicio de los otros locales. Y así como aquí hay un edificio flamante, los letreros nos dicen que hay otro, el "Toribio Polo", que requiere también de la acción conjunta de maestros, alumnos y padres de familia.

Nadie sabe mejor que los miembros del magisterio, por la cultura que ostentan, de las dificultades que tiene el país tan lleno de necesidades como el nuestro. Si vamos a contar con los fondos del erario para mejorar nuestros colegios, para dotarlos de los servicios indispensables, para colocar los vidrios que se hayan roto, para suministrar el mobiliario escolar, para poner tiza en cada pizarra o para dotar de maquinaria a los talleres, no terminaremos nunca esa tarea. Es obra que tiene que ser conjunta de las instituciones, de las firmas prósperas, de los colegios más afluentes, de los padres de familia, de los maestros y de los estudiantes, para llevarla adelante, sobre todo, con la propia voluntad de trabajo y mejoramiento. Esa voluntad no cuesta nada, el idealismo no cuesta nada y lo compra todo.

Queremos pues aprovechar las vacaciones de verano para ejecutar obras de restauración en aquellos colegios que, por el uso intenso de hasta tres turnos sucesivos, están desgastados. Queremos que estos colegios se reparen y donde no haya dinero que se ponga, sobre todo, orden en las aulas. Alguien ha dicho que el orden es el mejor ornamento de un edificio, y ese ornamento está al alcance de todos hasta en las chozas. Si no hay dinero por lo menos se podrá limpiar las escuelas, si alguna capacidad se pueda tener de algo o llegase del Estado se podrá colocar los vidrios y reparar los servicios higiénicos. Tal vez se pueda financiar en algunos lugares el mobiliario escolar y quizá en otros con la ayuda de instituciones prósperas y de ciudadanos generosos se pueda llegar a construcciones modernas. Pero todo esto debe ser un trabajo de conjunto, que comience el 1ero. de Enero y se entregue el primer lunes de abril nuestros colegios flamantes, no exhibiendo lujos que no nos podemos dar, pero sí limpieza, orden y amor a la niñez que sí tenemos abundantemente.

Esta jornada ha sido y es para mi de grandes emociones. No he venido directamente al Colegio bien construido o al colegio bien dotado, sino que primero me he detenido en las aulas más humildes de la Pampa de Villacurí, porque esas aulas han sido hechas con la colaboración del pueblo. Y antes de entrar a esta histórica ciudad de Ica me he detenido en su acogedora ante-sala que es el pueblo de Guadalupe, donde pasé una o dos horas recorriendo colegios antiguos que se mejoran, talleres que se instalan o postas sanitarias que se construyen. Yo les confieso, que entre las numerosas ceremonias que he presidido, como aperturas de caminos o puesta en servicio de los Altos Hornos de Chimbote, el lanzamiento del gran navío "José Pardo" construido por manos peruanas, la inauguración de refinerías y fábricas modernas, sin olvidar que en nuestro pasado gobierno establecimos también la industria automotriz con flamantes fábricas que después se cerraron pero que esperamos se reabran pronto, he concurrido repito, a muchas inauguraciones, pero nada me da más satisfacción que llegar a un pueblo pequeño y poner en servicio aulas que, si bien no tienen ni mármoles ni bronces, tienen en su enlucido y en su estucado las huellas de oro de las manos de los trabajadores voluntarios del Perú.

Señor Director, hemos tomado nota el Ministro y yo de las importantes sugerencias que Ud. ha tenido a bien hacer y vamos a tomarlas en cuenta en la medida de nuestras posibilidades, pero yo quiero confiarle un encargo a todos los maestros de este Centro de Estudios: Que cuando dicten su clase ante un grupo de niños ávidos de aprender, sientan que en Palacio de Gobierno y en el Ministerio de Educación hay hombres que están espiritualmente en esas aulas diciendo "Adelante".

**Nada me da más satisfacción que llegar a un pueblo pequeño y poner en servicio aulas que si bien no tienen ni mármoles ni bronces, tienen en su enlucido y en su estucado las huellas de oro de las manos de los trabajadores voluntarios del Perú.**

**El Presidente Belaunde en la inauguración de la ESEP "Catalina Buendía de Pecho".**

**(Ica, Nov. 21, 1981)**

## A MAS ESCUELAS MAS DESARROLLO

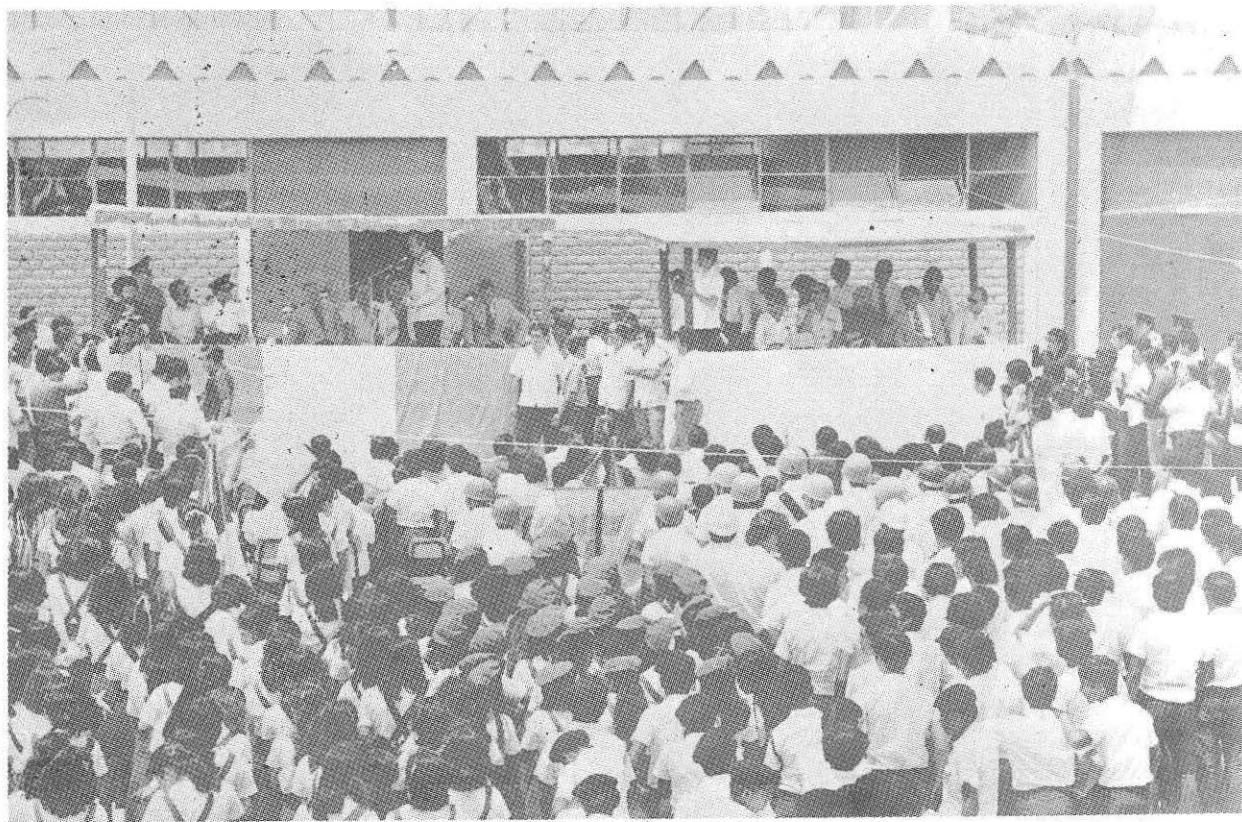

En una visita de 8 horas a ICA el Presidente Belaunde inauguró obras por más de 770 millones de soles. Una de estas realizaciones fue la ESEP "Catalina Buendía de Pecho" que amplía el servicio educativo para bien de esa juventud que, jubilosa, presencia el acto inaugural.

## CONJUNTO "ABRAHAM VALDELOMAR"

NOVIEMBRE, 21 (ICA).— El Presidente Belaunde en gira de trabajo por el valle de Ica dedicó parte de su agotadora jornada al Sector Vivienda, inaugurando -en Santa Rosa del Palmar- el Conjunto Habitacional "Abraham Valdelomar", en justo homenaje al ilustre iqueño, autor del "El Caballero Carmelo" y "La Mariscal".

La Constitución del Estado, en su artículo 18º, señala preferente atención a la vivienda como necesidad básica de la persona y su familia. Y esta es, coincidentemente una de las tareas urgentes que se ha propuesto con su espíritu constructor el actual régimen, para ofrecer una vivienda decorosa.

Alcanzar este objetivo para los sectores de bajo y mediano ingresos, que son los más afectados, es la constante del gobierno teniendo en cuenta el rápido crecimiento demográfico y la migración que abruma y crean situaciones de aguda necesidad al país.

Por eso el Jefe del Estado ha manifestado, y lo reiteró al inaugurar el Conjunto "Abraham Valdelomar", que por cada casa que inauguraba habrá de 4 a 5 lotes de "Tierras y Servicios" para atender la demanda justificada de las familias menos pudientes. Leamos:

— La palabra del Presidente Belaunde: —

Nada es más grato para mí que inaugurar obras que tienen un Interés social evidente. Si bien estas casas no constituyen las de menor costo en todo el programa, el Ministro de Vivienda, Arqº Javier Velarde, ha hecho una clara explicación de que los estratos menos pudientes siempre podrán acogerse en los programas de "Tierra y Servicios", es decir, de urbanizaciones populares a las que no sólo se dota de agua, desagüe, luz y accesos, sino también de un núcleo básico inicial que incluye una habitación y un baño, para que la familia pueda en principio afincarse y luego concluir la construcción de su casa definitiva. Este sistema es el único que hoy se puede poner al alcance de los estratos menos pudientes de la sociedad.

## DECOROSO PLAN HABITACIONAL

Afortunadamente y secundados con créditos del Banco Mundial tenemos ya un inmenso desarrollo habitacional en el Cono Sur de Lima, que en breve se va a entregar al público, y hay en licitación otro gran desarrollo en Canto Grande, que ha de ser seguramente el intento más voluminoso para atender a las clases económicamente débiles.

Por cada vivienda como las que estamos viendo, que evidentemente serán ocupadas por familias de la clase media con alguna capacidad económica, habrá cuatro o cinco lotes de servicios para las familias menos pudientes.

El plan, como lo estamos experimentando, no es para la capital donde se hace masivamente miles de viviendas, sino para toda la República, para todas las ciudades que, como Ica, muestran ya una presión demográfica considerable y existe una demanda de techo plenamente justificada para dar alojamiento decoroso a miles de familias.

Felicito no sólo al Ministerio de Vivienda sino a todos los organismos que han cooperado, tales como el Organismo de Desarrollo de Ica que está llevando a cabo importantes obras, al Municipio de la ciudad que realiza una abnegada labor y también a los arquitectos constructores y al personal de trabajadores y maestros de esta obra que demuestra que en Ica se puede construir autosuficientemente.

Esta afirmación la apoyo en lo que he visto en las modernas fábricas realizadas no lejos de aquí, en Pisco; en el Colegio "Catalina Buendía de Pecho", que esta mañana inauguramos en Ica; lo he comprobado, una vez más, en el hotel que mandamos a construir en mi gobierno anterior, el hermoso Hotel de Turistas, uno de los mejores del Perú; y lo ratifico ahora al ver esta obra sin lujos pero con limpieza, con diseño bien equilibrado y sin dispendios, pero ofreciendo a las familias que van a ocupar este agrupamiento evidentemente alojamiento sano, donde los niños podrán crecer sin mayores peligros.

Asisto a esta ceremonia con doble satisfacción diría yo no sólo por inaugurar la obra, sino por tener el privilegio de que la esposa del Jefe de ORDEICA, señora Elena de Panizo, sea la madrina y comparta con nosotros la satisfacción de esta jor-

nada. Ella es una persona que no se limita a llevar dignamente su distinguido nombre, sino que también ha dado pruebas de tener imaginación, iniciativa, esfuerzo y, sobre todo, un reconocido y apreciado talento artístico. Declaro inaugurado el conjunto habitacional construido por el Ministerio de Vivienda.

---

La única manera de poner al pueblo a cubierto de los riesgos de la inflación, que es un fenómeno mundial que azota a algunos países más severamente que al nuestro, es brindarle un bien raíz. Es decir, dar facilidades al pueblo para que se haga propietario.

El Presidente Belaunde al inaugurar el Conjunto Habitacional "Los Tallanes".

(Piura, Set. 26, 1981)

Todos sabemos que el problema de la vivienda no se resuelve con regalos. Los regalos tienen un límite, el límite de los escasos recursos estatales. Por eso, en vez de repartir el dinero a unos pocos, hemos creado la Hipoteca Social y el Banco de Materiales, instituciones a las que estamos apoyando para que este dinero se distribuya entre muchos.

**El Presidente Belaunde al inaugurar el Conjunto Habitacional "Los Tallanes".**

(Piura, Set. 26, 1981)

## CIUDAD CONSTITUCION

**NOVIEMBRE, 27 (LIMA).—** El Proyecto de la futura "Ciudad Constitución", ideada por el Presidente Belaunde para establecerla como modelo colonizador y tierra de pioneros en el corazón de nuestra selva, en el estuario formado por los ríos Palcazu y Pachitea, fue convocado a concurso con el auspicio del Banco Interamericano de Desarrollo.

En la clausura de la IV Bienal de Arquitectura que organizó el Colegio de Arquitectos del Perú, el Presidente Belaunde tuvo la oportunidad de referirse a esta importante iniciativa cuyas razones en que está planteada fue descrite minuciosamente.

Ahí señaló -como veremos a continuación-, las grandes ventajas de este futuro centro poblado que se levantará en homenaje a la nueva Constitución Política del Estado y que surgirá como un ente activo en la vida económica nacional.

—La palabra del Presidente Belaunde:—

Agradezco al señor Decano del Colegio de Arquitectos por haberme brindado esta refrescante oportunidad de ponerme en contacto con el gremio de la arquitectura, que me trae muy gratos y antiguos recuerdos, puesto que de nuevo he entregado diplomas en muchos casos a quienes hace unos 25 ó 30 años otorgara también su diploma profesional, en la Universidad Nacional de Ingeniería.

Y es refrescante esta reunión, porque entonces nos divertíamos viendo el trabajo imaginativo y libre de los estudiantes sin mayor experiencia, pero con mucho idealismo; mientras que en esta muestra la mayoría de las obras son trabajos realizados y en los cuales los autores han tenido que bajar a la tierra, poner los pies en el suelo y hacer obra distinguida a pesar de las severas limitaciones que la obra ofrece. Limitaciones económicas, limitaciones topográficas, limitaciones municipales y, en fin limitaciones de la propia clientela que no siempre le deja al arquitecto la libertad que nosotros otorgábamos en los talleres de la Universidad.



## CONVOCATORIA A CONCURSO

Es muy grato ver el gran adelanto que se ha experimentado y creo que esta oportunidad es la más adecuada para extenderme brevemente sobre un concurso que hemos convocado en todos los diarios locales. Y si bien se trata de un concurso de urbanismo, interesa a todos los arquitectos y especialmente a aquellos que se han adentrado en esa disciplina. Me refiero al concurso para la nueva ciudad "Constitución", que estará ubicada al borde del río Palcazu en su cruce con la carretera que actualmente construimos, correspondiente a un tramo de la Marginal de la Selva, entre el Bosque Von Humboldt y Puerto Bermúdez.

Este concurso está auspiciado por el Banco Interamericano de Desarrollo que va a sufragar los premios que son compensatorios del esfuerzo que se va a realizar. Se ha dividido en dos partes. La primera parte es un Plan Piloto que nos permitirá, en el mes de enero, seleccionar a las tres propuestas más brillantes; y la segunda parte, es el Plan Director o el Plan Maestro de la ciudad, que se pretende construir en ese encuentro de río con carretera.

Las bases se han hecho cuidadosamente; se ha dado el plano topográfico; se ha ubicado el futuro aeropuerto para que no haya sobre este punto, esencialmente técnico, demasiadas alternativas que tal vez puedan no ser viables. Y se ha querido que se nos dé una respuesta de la profesión a los problemas planteados, en el asentamiento espontáneo, del cual tenemos tantos ejemplos en el Perú.

## PLANIFICACION DEL CAMINO COLONIZADOR

En el valle del Huallaga, para citar un caso, entre Tingo María y Puerto Pizana tenemos un rosario espontáneo de pueblos que podrían asemejarse a lo que los brasileños llamaron "agrovilla", "agrópolis" y "rurópolis", en una jerarquía de aglomeración que comienza con el caserío, sigue con un pueblo de mediana proporción y llega a una ciudad suficientemente grande para ofrecer todos los beneficios de la educación universitaria y las facilidades de la salud pública en una categoría algo sofisticada. Pero la ubicación de estos centros a lo largo de un camino colonizador requiere de mucha imaginación. Tiene en primer término que basarse en un esquema teórico y después ir a la rea-

lidad del terreno para que el rosario responda a las tendencias naturales de los pobladores.

Hemos encontrado por ejemplo, en el caso de nuestra propia vialidad colonizadora, el surgimiento de ciudades como Nueva Cajamarca que está entre Rioja y Pomacochas, en el norte; o como Pichanaqui que está entre San Ramón y Satipo. Estas dos son obras surgidas espontáneamente.

Para mí fue una grata sorpresa cuando al recorrer el tramo Satipo-San Ramón hallamos un asentamiento espontáneo en un paraje solitario sobre el Perené, donde desemboca el río Pichanaqui. Allí no había nada, sin embargo cuando nos detuvimos al cruzar el río nos encontramos con una ciudad de bastante importancia, con algunos edificios de tres pisos construidos en su mayor parte en albañilería. Igual experiencia tuvimos en Nueva Cajamarca.

Es pues una realidad que el camino colonizador crea condensaciones urbanas, espaciadas de acuerdo con un ritmo que puede y debe estudiarse. Y que si espontáneamente se logra a veces asentamientos muy bien seleccionados y efectos muy agradables, con cuánta mayor razón no se obtendrá este resultado si arquitectos y urbanistas se abocaran a la tarea de planificar esta colonización a lo largo de los caminos.

## **POSIBILIDADES PAISAJISTAS Y ECONOMICAS**

Tenemos la esperanza de que la profesión, especialmente los urbanistas, responda a este llamado, pues es un trabajo relativamente sencillo y se dispone de los elementos de juicio esenciales. Muy cerca del lugar escogido está el pueblo o la gente de Puerto Victoria; a unos 50 kilómetros al norte está Puerto Inca, que es un paraje muy hermoso en el Pachitea y, hacia el sur, a la misma distancia está Puerto Bermúdez, que será en este período gubernativo, lo que fue en el pasado Tarapoto. Puerto Bermúdez, a mi juicio, va a tener desarrollo que se comprobará en los próximos diez años. Tiene magníficas posibilidades paisajistas y posibilidades económicas por las actividades que puede desarrollarse allí en base a tantos campos, como la industria forestal, la ganadería, la agricultura, etc.

Esperamos, pues, que la profesión acuda a este concurso y nos dé planes pilotos integrales del pueblo mismo de Consti-

tución en el cual no se espera a la larga tener más de 20.000 habitantes, sino que a resultas de un proceso que comenzará con el campamento vial irá creciendo paulatinamente a dos mil, a cinco mil, a diez mil y finalmente a veinte mil habitantes.

Nosotros juzgamos que este sitio ha de ser en su inicio el emplazamiento de un campamento vial, el que no debe ser hecho provisionalmente, sino para quedar como parte integrante de la ciudad. Algo parecido a lo que tratamos de hacer en Tinajones, cuando construimos en forma definitiva el campamento, con la esperanza de que se convirtiera después en un centro turístico y deportivo al borde de la gran represa. Expectativa que infortunadamente no se ha cumplido, no obstante que allí está la estructura o las casas que pueden ser utilizadas para ese fin, en cualquier momento.

## INCENTIVOS A LOS COLONOS

La vida inicial de este emplazamiento la va a dar el campamento de ingenieros y de obreros de la vialidad. Habrá, evidentemente, una primera parte del campo de aterrizaje para tener un contacto rápido con la capital y otros centros. Nos interesa mucho, sin querer influir desde luego en las soluciones porque deseamos ideas frescas, el que se diseñe un núcleo urbano en la selva que sea acogedor y donde no haya nostalgia de la ciudad como ocurre frecuentemente en los desarrollos predominantemente rurales.

Los primeros elementos, además del campamento vial, creemos que deben ser de orden educacional, por un lado, y de salud pública, por el otro. Hay que empezar de un colegio, que es el gran factor de formación de pueblos. Casi todos los pueblos de la selva han comenzado con alguna misión que tenía no sólo iglesia, sino fundamentalmente colegio y a veces internado, y una posta médica o sanitaria que pudiera ir evolucionando, donde se ofrezca servicios que son muy demandados y apreciados especialmente en los lugares de desarrollo. Con esos dos elementos se asegura la llegada del colono, si se le da naturalmente alguna razón económica para asentarse allí.

Nosotros pensamos que hay dos campos fundamentales. El campo forestal, es decir la industria maderera, y el campo ganadero. En el campo forestal, el bosque Von Humboldt, que luce ya 45 kilómetros de carretera hechos y más o menos 70 kms.

desbrozados, es realmente una gran fábrica de madera. Nos ha dado un muestrario de cerca de 70 maderas distintas que tienen características estructurales muy variadas y, sobre todo, acabados muy diferentes.

Con la imaginación de los arquitectos yo pienso que se podría lograr, trabajando bien estos materiales, efectos realmente extraordinarios en una arquitectura de madera. Desde luego, habría que instalar aserraderos y en este sentido el Canadá, país que más experiencia tiene en ese campo, nos está dando una ayuda muy apreciada. En torno a ello podría pensarse en algunas fábricas, para que la madera fuera por lo menos exportada en sus menores dimensiones, evitando desperdicios y los mayores costos del transporte. Muebles a armarse en otras ciudades podrían fabricarse allí en sus piezas elementales y por consiguiente surgirían otras industrias conexas a la industria maderera.

En el orden ganadero, la zona está ya probada como una región apropiada para la ganadería. No lejos de allí, se realizó el experimento de Le Tourneau que ahora el Estado ha tomado a su cargo y que ha desarrollado bastante, y muy cerca existen algunas haciendas privadas en el área de Puerto Inca, Puerto Victoria y Puerto Bermúdez, donde ya hay resultados conocidos. Panorámicamente la zona es muy hermosa y estamos atacándola, en el orden vial, en un movimiento de tenazas.

## **RUTAS A CENTROS PROMISORIOS**

Por el norte, estamos bajando por el Bosque Humboldt cerca de San Alejandro en dirección a Bermúdez y nos acercamos a las puertas de Puerto Inca. Por el lado sur, desde Villa Rica, estamos ya a las puertas también de Puerto Bermúdez. El año entrante hemos de avanzar en las dos direcciones y seguramente por el norte llegaremos en diciembre al río Palcazu, es decir al emplazamiento de Constitución, cuyo campamento vial deberá estar listo para entonces. Finalmente llegaremos a cerrar esa vía, una vía alterna hacia Pucallpa, con un recorrido más corto en cien kilómetros y que no requiere frecuentes cruces de Cordillera fuera del gran cruce en Ticlio. Todo lo demás constituye hajada y en algunos casos, como Villa Rica, una pequeña subida de 1,000 metros, para bajar ya definitivamente hacia Bermúdez y Pucallpa.

Muy cerca de Villa Rica y de Bermúdez, con la Agencia para el Desarrollo Internacional estamos empezando otro camino colonizador en el río Palcazu que, con la muy apreciable ayuda de Alemania, vamos a rehabilitar toda la vialidad entre Villa Rica, Oxapampa, Huancabamba y el Pozuzo con el propósito de llegar al codo del Pozuzo, que es uno de los lugares más interesantes desde el punto de vista agrícola y ganadero de la selva.

Desde Satipo, en el lado sur, estamos penetrando al río Tambo y pensamos en este gobierno llegar hasta el Codo del Tambo, es decir a un sitio de gran expectativa petrolera que es prácticamente el centro de actividades en que está empeñada ahora la Compañía Shell; actividades que yo creo son bastante promisorias. Todo esto nos llevará pues, desde el Codo del Tambo y tal vez desde el propio río Urubamba hasta la frontera ecuatoriana, incorporando al Perú una enorme extensión de tierras a un precio mucho menor que el que importa la irrigación en la costa.

Señor Decano, nada me ha sido más grato que concurrir a esta ceremonia en la que he entregado diplomas desde la generación de Carlos Morales Macchiavello, hasta las generaciones más recientes. La profesión ha crecido, se ha vigorizado y Lima y el Perú siguen esperando mucho de este grupo de buenos peruanos y de hábiles profesionales.

---

## CIUDAD CONSTITUCION

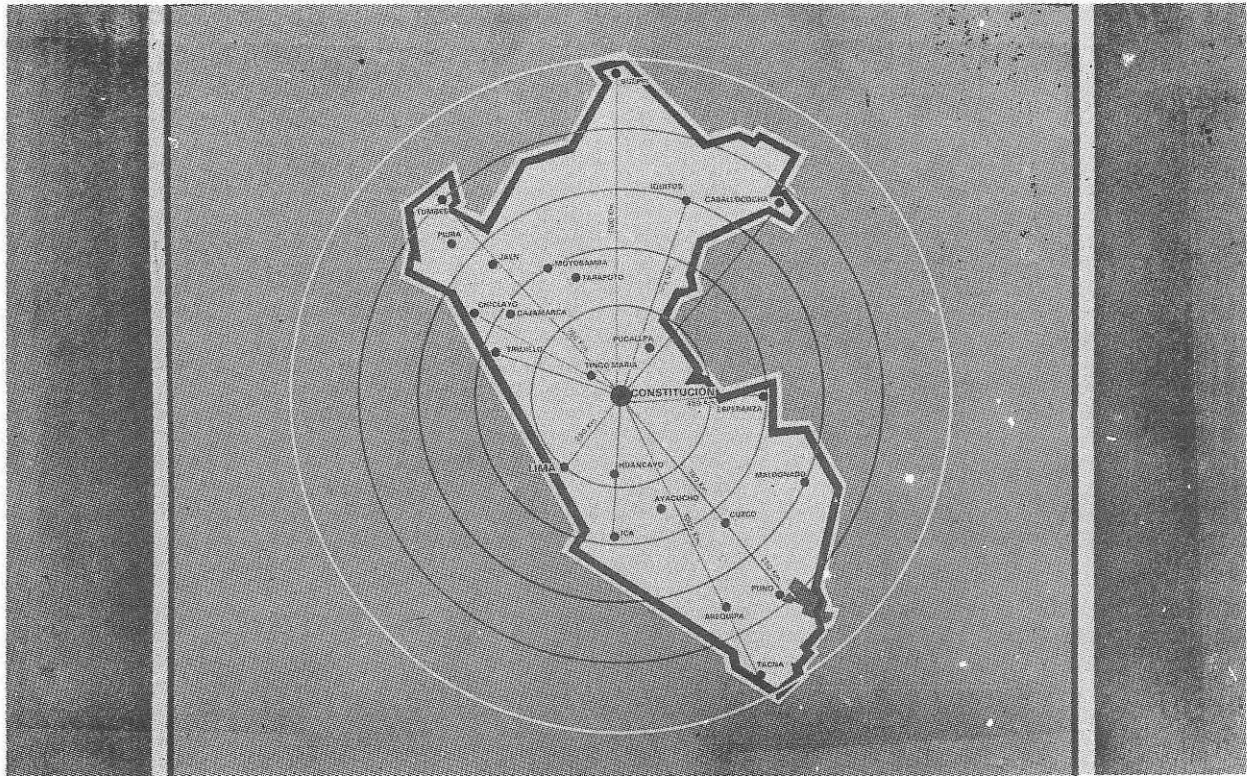

La ubicación de la futura “Ciudad Constitución” que surgirá como un ente activo en la vida económica del país en plena Ceja de Selva y a 250 Kms. de Lima, puede apreciarse en la fotografía. Sin duda que, por su equidistancia geográfica, se convertirá en centro de gravedad del país para los trabajos de planificación de la Selva Central.

# RECONOCIMIENTO AL MAGISTERIO

**DICIEMBRE, 28 (LIMA).—** El Gobierno, en el contexto de su política educacional, se propuso dar mayor respaldo a la Carrera Magisterial y lo está cumpliendo, con creces, en una acción sin precedentes.

En principio, ha dado pasos realistas para dotar de mayores recursos al Sector, mejorar y construir nuevas aulas, reducir drásticamente el analfabetismo y ahora se agrega extraordinarias previsiones para elevar la dignidad del magisterio nacional.

Con este objetivo, el Presidente Belaunde en una ceremonia habida en Palacio de Gobierno rindió un efusivo homenaje al magisterio en las personas de 5 profesores condecorados con las "Palmas Magisteriales", alentándolos en su diaria tarea de cimentar la Patria de hoy y del mañana.

Fue en ese histórico acto que el Jefe del Estado dio un nuevo espaléarazo al profesorado, señalando 5 postulados que le concede: nivelación de haberes, vivienda, reconocimientos a la dirección del plantel, derechos al perfeccionamiento y al reconocimiento automático de méritos, como veremos a continuación:

—La palabra del Presidente Belaunde:—

Acabamos de cumplir, el Ministro Benavides y yo, el más honroso de los deberes gubernativos: hacer justicia al mérito de quienes han dedicado sus vidas a servir a la niñez y a la juventud, vale decir, a cimentar la patria del mañana.

Yo sé que estos cinco ilustres maestros tienen amplísimos méritos, pero también sé que los tienen muchos maestros anónimos que están repartidos por todo el país. A ellos quiero decirles, que estamos honrándoles también en este Salón Dorado de Palacio de Gobierno al hacer ahora justicia a quienes han destacado en la brillante carrera magisterial.

No podemos infortunadamente realizar un reconocimiento físico total, por tratarse de ciento cincuenta y dos mil maestros, entre los cuales hay muchísimos que tienen grandes méritos.

El tiempo no lo permitiría. Pero yo sé que ellos me perdonarán que los represente aquí, por cinco ciudadanos que en realidad merecen la gratitud de la República.

### **PALMAS MAGISTERIALES A 5 MAESTROS**

Aquí están representados no sólo los que trabajan en las instituciones del Estado, sino también los que en algún momento o actualmente trabajan en instituciones privadas de enseñanza, que constituyen una colaboración tan apreciada para elevar el nivel cultural del Perú.

Yo pienso que una democracia se consagra cuando la Educación Pública supera a la educación privada. Estamos en ese proceso de superación, venciendo muchísimas tareas económicas y muchísimos obstáculos materiales. El maestro de la educación pública tiene generalmente salones de clase muy hacinados, tiene responsabilidades multiplicadas y trabaja en un ambiente lleno de deficiencias materiales. La educación privada no es extraña a esta clase de privaciones, pero evidentemente posee alguna mayor holgura y sirve a clases económicamente más pudientes, aligerando de esta manera la tarea del Estado.

Considero que esta hermandad en la competencia es vital. Por eso me agrada que en esta oportunidad hagamos justicia a ambas actividades: a la fundamental actividad o primera prioridad del Estado cual es la Educación Pública, y a la colaboración muy apreciada que recibe de distintas instituciones privadas.

Aquí tenemos maestros que han dedicado la vida a tan noble función, tal es el caso del Dr. Antonio Arenas Delgado, que se formó allí en el Altiplano y, desde entonces, no ha cesado de prestar servicios privados y públicos. Privados en algunas instituciones prestigiadas y públicos en el propio ministerio, donde al comienzo de mi gobierno y durante la gestión muy recordada del Dr. Luis Felipe Alarco, tuvo a su cargo el Vice-Ministerio o la Dirección General de esta cartera tan importante. Aprovecho la oportunidad para reiterarle públicamente mi gratitud y mi admiración.

El profesor Efraín Arcaya Zevallos y la Sra. Micaela Galindo de Cáceres, que representan la generación más avanzada en edad, traen aquí su lúcida y gloriosa ancianidad para demos-



trar que una vida puede exaltarse sirviendo a la niñez y a la juventud. Quién, sino el propio Presidente de la República puede hablar a nombre de los miles y miles de estudiantes pasados, ya en muchos casos hombres y mujeres maduras, que fueron inspirados en la vida por sus enseñanzas. Qué gran honor para mí poder hablar por esos ciudadanos que están dispersos en toda la República. Tal vez alguno de ellos me esté escuchando, en este momento y, de ser así, estoy seguro que me está dando un espaldarazo para que a sus vieios maestros los reconozca públicamente como primeros ciudadanos de la nación, como bien lo dijo el maestro Encinas.

Y en cuanto a la madre Miryam Rose, aquí tan honrosamente representada por una de sus distinguidas colegas, quiero decirle que el país también hace público homenaje de reconocimiento a lo que significa la educación privada como colaboración a la educación pública. Nosotros sabemos que estas instituciones dividen su tiempo entre un alumnado que puede en algo ayudar a la financiación de la educación pública y la multitud de niños peruanos que no tienen esa misma capacidad. Yo quiero agradecer este esfuerzo y reconocer lo que esto significa, como una colaboración valiosísima, en la difícil tarea de cumplir con los postulados y necesidades de la educación pública, en un país de tan creciente población como lo es el Perú.

A todas las misioneras que han pasado por acá y en general a los misioneros de nuestra fe y de otras confesiones, quiero en este momento expresar mi profundo agradecimiento. A las misiones lejanas de la selva que están experimentando muchas privaciones y algún aislamiento, quiero hacerles llegar mi voz de estímulo y de gratitud por la obra que tan abnegadamente realizan.

Finalmente, tenemos aquí a otra maestra que ya podría también pasar al descanso, pero que está en pleno ejercicio de sus facultades y ejerce el magisterio con todo brillo, la señora Hilda Gutiérrez de Madueño. Ella representa el puntal espiritual para muchos barrios como el de Ventanilla, donde labora y donde sabemos que hay problemas sociales sumamente difíciles y donde a veces el niño no solamente trae su deseo de aprender, sino que muchas veces está limitado por deficiencias nutricionales que dificultan y complican la tarea de la enseñanza, si ella no estuviera inspirada por altos sentimientos.

Agradezco, pues, a estos cinco maestros representativos del Perú por lo que ellos han hecho y, sobre todo, por lo que ellos inspiran a la nueva generación del magisterio. Y quiero concluir diciendo que no hay para mí manera más grata de terminar un año de esfuerzos que rindiendo homenaje al magisterio, es decir, dedicando estas horas finales del año 1981 a nuestra preocupación por la niñez que es el futuro del Perú.

Como el magisterio no es una actividad basada en el lucro, sino una actividad donde simplemente se subsiste, una actividad cuya remuneración es espiritual y no material, quiero decir unas palabras de aliento a esta profesión tan sacrificada, que en realidad se dedica a la honrosa y generosa donación del saber.

### **NIVELACION DE HABERES AL MAGISTERIO**

Juzgamos el Ministro y yo que hay cinco postulados que debemos tener presente para mejorar al magisterio: Primero, el reajuste de sueldos y haberes, que sabemos son insuficientes. Y este reajuste tiene que ser periódico e ir a un ritmo mayor que el reajuste general, por cuanto ha habido mucha postergación en el magisterio. Es por ello que dentro de la limitada capacidad del erario vamos a empezar esta nivelación que espero alivie en algo el problema de todos, a partir de enero próximo.

### **RECONOCIMIENTO A LOS DIRECTORES DE PLANTELES**

Estudiamos la forma de reconocer los servicios de los Directores de planteles que tienen responsabilidades multiplicadas y crecientes y que, sobre todo, las van a tener mayores en este gran plan de mejorar la infraestructura pese a las limitaciones económicas, conforme al que voy a explicar sobre el sistemático reconocimiento de la foja de servicios del maestro. Debemos, pues, de encontrar un camino para que la Dirección de un Plantel sea adecuadamente compensada.

### **CASAS PARA LOS MAESTROS**

En tercer lugar, nos preocupa mucho el problema habitacional del maestro. Por eso, hemos resuelto que en todos los

proyectos de vivienda pública que se hagan en Lima y provincias y que, desde luego, tienen que ser adquiridos a base de mucho sacrificio —porque no estamos practicando lo que se ha dado en llamar la generosidad con lo ajeno sino simplemente distribuyendo recursos públicos en forma equitativa—, queremos que se señale una cuota no menor del 10% a disposición del magisterio que lo requiera.

De esta manera, en "Torres de San Borja" que comprende 2,300 viviendas, debe haber 230 viviendas a disposición del magisterio; en "Limatambo", que comprende 3,000 viviendas cuya construcción acaba de iniciarse, habrá una cuota de 300 viviendas para el magisterio; en la "Ciudad Satélite de Santa Rosa" que se construye para 20,000 habitantes con 4,300 viviendas, cerca del Aeropuerto Jorge Chávez, habrá una cuota de algo más de 400 viviendas para el magisterio. Y en obras pequeñas como "Mar Bella", a lo largo de la Costa Verde y junto al Puericultorio Pérez Aranibar, donde hay cerca de 300 viviendas, habrá 30 asignadas a los maestros que se sientan en condiciones de ocuparlas y de asumir las correspondientes responsabilidades.

En cuanto a provincias, donde se realiza en unas 60 ciudades obras habitacionales que fluctúan entre 50 y 300 viviendas, habrá también la correspondiente cuota, para permitir que el magisterio, especialmente los matrimonios entre maestros o esposo que se dedica a otra ocupación lucrativa, pueda adquirir las viviendas cuyos costos naturalmente son siempre elevados, pero cuya concepción es fundamentalmente económica en lo que se refiere a áreas y austeridad de acabados. No así en lo que se refiere al ambiente urbano que se quiere mantener dentro de los cánones más aconsejables del urbanismo para que los niños puedan crecer en un ambiente recreativo y saludable y donde estén en condiciones de asimilar debidamente las enseñanzas del magisterio peruano.

## **DERECHO AL PERFECCIONAMIENTO DOCENTE**

Fuera de estos postulados que nos preocupa tanto, hay dos adicionales. Uno es el derecho al perfeccionamiento, que desde luego, no podrá hacerse de golpe. Todos sabemos que el magisterio en verano tiene oportunidad para obtener algún perfeccionamiento. Pero en los tiempos modernos, especialmente los maestros de materias más complejas, requieren una

puesta al día; requieren una actualización de conocimientos y, por consiguiente, hay que pensar en períodos sabáticos en los que el maestro puede seguir disfrutando de su haber, mientras se dedica exclusivamente a una mejor preparación en los niveles de post-graduados en nuestras universidades y escuelas normales.

Esperamos plasmar un plan que en la medida en que el erario pueda asumir la responsabilidad se inicie este proceso de perfeccionamiento automático, después de un número de años de servicio.

### RECONOCIMIENTO AUTOMATICO DE MERITOS

Finalmente, llegamos ahora a la motivación de esta reunión. Queremos que se sistematice una fórmula por la cual la foja de servicios sea mantenida al día, con la mayor imparcialidad y con un criterio estrictamente profesional, a fin de que se obtenga los reconocimientos y recompensas que el mérito haya ganado. No queremos el mérito anónimo, desconocido y perdido en las alturas andinas, en las lejanías selváticas o los arenales costeños. Queremos que un escalafón debidamente computarizado permita que la foja de servicios se mantenga automáticamente al día. Que lo que realiza el maestro sea anotado, que sus artículos, sus libros, sus composiciones o sus realizaciones sean debidamente comprobadas, para que se consigne en su foja de servicios y dé lugar a reconocimientos automáticos. Queremos que no sea necesario que yo tenga que ir a Ica para conocer por un destino feliz, en un viaje que no olvidaré, a la distinguida maestra, señora de Cáceres, a quien encontré en una de las escuelas de esa ciudad. Que no sea necesario que algún alto funcionario conozca personalmente los méritos de un maestro, como el profesor Arcaya. Que sea simplemente por una buena organización y por un sistema que funcione automáticamente, que cada maestro —de los 152,000— tenga derecho a que sus méritos sean reconocidos.

Nivelación de haberes, reconocimiento a la Dirección del Plantel, derecho a la vivienda, derecho al perfeccionamiento y finalmente el derecho al reconocimiento automático de méritos, son los postulados que a mi juicio deben marcar el "Quinquenio de la Educación".

Aquí, se ha condecorado a ilustres Jefes de Estado que nos hacían honrosas visitas al Perú. Aquí, se ha recibido a autores de renombre. En este lugar, he reconocido el mérito de militares que han brillado en la defensa del país. Es decir, tuve ocasiones en que he reconocido el mérito en diversas actividades y niveles. Pero todo ello, no supera el honor que constituye para mí el reconocer también el mérito de los maestros que son los héroes de la paz y de la solidaridad.

---

Nivelación de haberes, reconocimiento a la dirección del plantel, derecho a la vivienda, derecho al perfeccionamiento y, finalmente, el derecho al reconocimiento automático de méritos, son los postulados que a mi juicio deben marcar el "Quinquenio de la Educación"

**El Presidente Belaunde al condecorar con las Palmas Magisteriales a 5 profesores.**

**(Lima, Dic. 28, 1981)**

## LAUREADA CON PALMAS MAGISTERIALES



**Micaela Galindo de Cáceres, una excepcional maestra que el Jefe de Estado conoció en reciente gira por Ica, representa tal vez a muchas profesoras olvidadas que hoy el gobierno, en un acto enteramente justiciero, reconoció y galardonó con las Palmas Magisteriales.**

## JORNALEROS SIN JORNAL

**ENERO, 09 (CAJATAMBO).—** Un justo y merecido homenaje a los pueblos seguidores de la tradición del trabajo comunal, expresado por instituciones históricas como el ayni, la minka y la faena que sobreviven hasta nuestros días, rindió hoy el Presidente Belaunde al inaugurar 38 kms. de la carretera que rompe el aislamiento del distrito de Gorgor, gracias al esfuerzo voluntario de sus propios habitantes.

A esos hombres y mujeres anónimos que gratuita y corporativamente hacen obras públicas por doquier, y que el actual Presidente Belaunde institucionalizara en su primer mandato con un acento peruanísimo al movimiento universal, es a los que ha denominado solemnemente: Jornaleros sin jornal.

Y al felicitar al pueblo de Gorgor por esa obra que le abre un futuro energético y minero, Belaunde recomendó que este acto de auténtica democracia andina se repita por el bien común. Pero antes, homenajeó a los mártires del trabajo comunal, exaltó el valor de la obra humilde y el ejemplo de fervor cívico que irradia cooperación popular, como veremos en seguida.

—La palabra del Presidente Belaunde:—

Compatriotas de Gorgor:

¡Qué hermoso es el Perú y qué laboriosos patriotas son los pueblos andinos! Pues nada es más honroso para un gobernante que reconocer el mérito del autor de una obra. Y el autor de esta no es el gobierno, que hoy está en Gorgor a reconocer lo que el pueblo ha sembrado.

Por eso, cuando se me ha recibido aquí con flores, yo he pedido que esas flores se depositen en la tumba de los dos comuneros que cayeron construyendo esta carretera.

### MARTIRES DEL TRABAJO COMUNAL

Se ha dicho inconsultamente que nosotros no tenemos mártires. ¡Qué inmensa y voluntaria ceguera! Acción Popular, aunque no exenta de inevitables bajas en su larga lucha —como la pérdida de esos bravos combatientes que fueron Neyra y

Alfaro—, se caracteriza sobre todo por sus caídos en la cruzada de la paz, por los mártires de su fidelidad a la "Ley de Hermandad".

Se pierde la cuenta cuando se recuerda el trágico y honroso fin de sus comuneros, muertos en la generosa aventura del trabajo por el bien común; en la construcción de escuelas y caminos, de canales y represas, o de templos. Esos jornaleros sin jornal, practicando la filantropía de los pobres, cuántas veces cayeron sepultados por el derrumbe de la carretera, por el colapso del puente o por el derrumbe del muro.

Recuerdo a los comuneros de Caca, en la cuenca del Cañete, que construían la vía para romper el aislamiento de su pueblo y que el desprendimiento de una roca sorprendió, sepultándolos en plena faena comunal. Y no puedo olvidar a los populistas del Valle del Mantaro, cubiertos por la inesperada mortaja de arcilla del muro de adobón que en la escuela elevaban, cantando. Y cómo no revivir el drama ocurrido hace poco, cuando cayó nuestro más reciente mártir, el Alcalde populista Guzmán Orrego, del distrito de Rosario, en Acobamba, triturado por el tractor que abría el camino a su pueblo. Su sangre y sus despojos quedaron incrustados en el suelo en un retorno apasionado y heroico a la madre tierra.

¡Sí, tenemos mártires los de Acción Popular, y de la más alta jerarquía humana! Mártires de la solidaridad y no de la discordia. Mártires siempre fraternales y nunca fratricidas. Mártires del amor y no del odio. Mártires auténticos e insuperables...".

## EL VALOR DE LA OBRA HUMILDE

Muchos se preguntarán en el Perú, cómo el Presidente dedica tanto tiempo a una obra pequeña comparativamente, cuando en media hora inauguró grandes obras portuarias o los primeros altos hornos de Chimbote, en su gobierno pasado, o el terminal marítimo de Paita o las grandes carreteras y supercarreteras, como la de Chilca ahora en extensión. Se preguntarán que no hay proporción en dedicar media hora a la obra millonaria y todo un día a la obra humilde pero edificante de un pueblo lejano.



Es que aquí está el mensaje milenario del Perú y así se construyó los Caminos del Inca. La única diferencia es que ahora hay un tractor y combustible. Es decir, la economía moderna se presenta en esa forma; se produce el matrimonio de la economía moderna con la economía arcaica de la región andina y se crea entonces obras que son como los peruanos, en su mayoría mestizos. Obras que reflejan la realidad del país y que se identifican plenamente con el Perú.

Esta inauguración es pues un ejemplo y desde luego no es la única. Gorgor no ha hecho sino seguir la tradición andina, pero hay todavía muchos Gorgores que esperan la ruptura de su aislamiento. Por eso he venido no sólo a abrazar a este pueblo laborioso y visionario, sino a pedir que ese abrazo rinda sus frutos en toda la Cordillera, en los desiertos y en las selvas a fin de que se repita este acto de auténtica democracia andina, en que el pueblo no sólo delega poder a sus gobernantes nacionales y locales, sino que asume el poder trabajando desinteresadamente por el bien común.

### **ELECTRIFICACION RURAL PARA CAJATAMBO**

Yo no vengo a festejar y a decir con ustedes "tarea cumplida"; yo diría más bien tarea inconclusa, que hay que completar con la electrificación rural. Por ello me acompañan los ingenieros de Electrolima, de Electroperú, de Cooperación Popular y los colaboradores de nuestro nuevo presidente de la Corporación de Lima, para hacer esa obra más delicada, más sofisticada si se quiere, con la ayuda del pueblo. Porque si el gobierno la emprendiera solo, tardaría mucho en realizarla, y yo quiero venir a Cajatambo no de día sino de noche para encender la luz eléctrica.

Hay que preparar postes, hay que colocarlos y eso será obra del pueblo. Hay que tender cables para la máquina Pelton, porque aquí debe haber una Pelton movida por la energía hidráulica que está a la vista. Aquí no debemos depender del petróleo que venga en cisternas de la costa, sino de la fuerza de la naturaleza. Por eso se hará la obra de electrificación, pero con una condición: que el pueblo me responda si va a trabajar en la obra. (La multitud respondió: ¡SI!).

En mi pasado gobierno rompimos el aislamiento provincial construyendo la vía troncal a Cajatambo. Recuerdo la figura serena del recordado Alcalde Salazar ya fallecido, que fue perseguido después del 68, no por un delito sino por haber realizado la hazaña de iniciar esta obra. La troncal que hoy corre paralela al río Pativilca es importante, pero son las ramas las que dan frutos y aquí está el ramal que ustedes han construído y que va a dar los frutos fecundos para el bienestar de la comunidad y la grandeza del país.

### **FUTURO MINERO DE GORGOR Y SUS ALCANCES**

Por esta carretera no sólo van a salir productos lácteos, agrícolas o ganaderos, sino, que se va a transportar minerales que no deben salir en la forma pesada de materiales inertes con apenas un bajo porcentaje de mineral negociable o rentable. Es necesario concentrar los minerales. Y por eso, el Banco Minero, en el distrito de Gorgor, construye su planta concentradora para disminuir la carga sobre los hombros de los trabajadores de este distrito y de los anexos vecinos.

En breve, estará en marcha esta planta concentradora cuyo equipamiento está en Lima y cuya obra civil se ha comenzado ya en las alturas. Gorgor será pues, no sólo un centro agrícola y ganadero, sino un centro minero moderno. Significará entonces mucho ingreso de bienes al distrito, que ha de reflejarse en la extensión y en el embellecimiento de este pueblo. Pero al mismo tiempo espero que al realizarse esta obra se tenga cuidado de la naturaleza, de no tumbar árboles, de no alterar este ambiente que es tan hospitalario y atractivo. Y que será necesario, de otro lado, sanear el distrito, mejorar los locales escolares y dotar a la ciudad de todos los servicios.

Entonces, cuando el pueblo culmine estas obras ya no será necesario, como ahora, que los hijos laboriosos tengan que apartarse del hogar para ir a la costa a buscar otros horizontes. Yo sé que la colonia de Gorgor en Lima es más numerosa que la población de Gorgor en la tierra nativa, y comprendo por tanto que hay que retener al pueblo en su lugar de origen para que lo dignifique, lo exalte y lo mejore. De manera que debe iniciarse un retorno ahí donde estuvieron las cunas y donde están las venerables tumbas.

## EJEMPLO DE FERVOR CIVICO

Cooperación Popular se ha propuesto hacer algo más amplio y difícil de lo que realizamos en el primer período. En el primero, se rompió el aislamiento de las capitales provinciales aisladas, y en éste pretendemos romper el aislamiento de 216 distritos, de los 1,600, que carecen de carreteras. En ese sentido, el programa de este año de Acción Popular consigna 62 distritos empeñados, como lo han estado ustedes, en abrir la ruta del progreso.

En esta magna tarea, la labor del pueblo es más importante que la del gobierno. Es un acto fundamentalmente anti-inflacionario, porque el mejor remedio para la inflación es hacer las obras por cooperación popular. Porque si yo hiciera un cálculo presupuestario para licitarse la obra vial, desde el río Pativilca por el río Gorgor hasta este distrito, estoy seguro que sus 38 kilómetros costarían una cifra realmente inalcanzable. Juzgo que podría costar no menos de 170 millones de soles, cuando la inversión estatal ha sido de 17 millones. Es decir, que por cada sol que ha puesto el gobierno, el pueblo ha puesto generosamente 10 soles.

Aquí no hay excesiva circulación de dinero ni funciona la maquinita que imprime billetes y envilece nuestra moneda, aquí está el brazo robusto del hombre, que funciona en base de su propio esfuerzo y que crea riqueza sin afectar a las arcas fiscales y sin aumentar el flagelo de la inflación

Queridos amigos, mi visita será breve y el programa es amplio. Hemos estado observando todo el valle, y en especial, aquella central hidroeléctrica de Cahua construida en mi anterior administración para electrificar la zona baja y que en parte ahora alimenta a la línea de alta tensión que va a Trujillo y que nosotros esperamos llevar a Piura y después a Tumbes.

Aquí hay pruebas de nuestra devoción a la provincia de Cajatambo, con la carretera a que he hecho mención. Recuerdo que mi primera llegada a Cajatambo fue a lomo de bestia en un largo recorrido, y juré volver por la carretera en automóvil. Y así la Providencia me hizo el favor de que viera cumplido mi anhelo. Ahora también me propuse venir a Gorgor a felicitar al pueblo y hacer escuchar a todo el Perú, para que todos sepan,

que hoy 9 de enero de 1982, el ejemplo de fervor cívico, de iniciativa, de esfuerzo y hasta de heroicidad, lo ha dado el distrito de Gorgor.

Que Dios bendiga las tumbas de los comuneros caídos en esta obra y que bendiga las cunas que ya albergan nuevas vidas y las que vendrán en el futuro, para que las nuevas generaciones puedan sentirse orgullosas de sus mayores que, contra viento y marea y enfrentándose a las rocas andinas, abrieron el camino a Gorgor, que también se puede llamar camino de esperanza y de gloria

**Se ha dicho inconsultamente que nosotros no tenemos mártires. ¡Qué inmensa y voluntaria ceguera! Acción Popular aunque no exenta de inevitables bajas en su larga lucha -como la pérdida de esos bravos combatientes que fueron Neyra y Alfaro-, se caracteriza sobre todo por sus caídos en la cruzada de la paz, por los mártires de su fidelidad a la "Ley de Hermandad".**

**El Presidente Belaunde al inaugurar la Carretera de Gorgor por Cooperación Popular.**

**(Cajatambo, Ene. 9, 1982)**

## JORNALEROS SIN JORNAL



Gorgor, distrito de Cajatambo, definitivamente quedó interconectado a la red vial al inaugurar su carretera por cooperación popular. En la presente secuencia fotográfica, vemos al Mandatario congratulando a los pobladores que hicieron posible la obra y luego, a los mismos, con el "símbolo del trabajo" en mano, formando una verdadera muralla humana al lado del Jefe de Estado.

## FUTURO MINERO PERUANO

**FEBRERO, 15 (LIMA).—** Contrariamente a la amenaza de la creciente crisis minera, a raíz de la recesión mundial y la consiguiente caída de las cotizaciones de los metales, el Presidente Belaunde ha reforzado su confianza en el futuro minero peruano en atención a las previsiones del gobierno y a la riqueza natural de nuestro suelo.

Todos sabemos que el Perú es un país esencialmente minero, con una variada riqueza que hace falta en otras latitudes y que, al mismo tiempo, dispone de un nuevo ordenamiento político destinado a aliviar a la minería en lo que se refiere a impuestos y a facilidades crediticias, así como en lo que atañe a la infraestructura de apoyo.

“Sin energía no hay minería” ha dicho el Jefe de Estado. Por eso, en la ceremonia del 41º aniversario del Banco Minero, afirmó que su gobierno está empeñado en una tarea que interesa directamente a la minería. Es decir, de ampliar la vialidad minera, extender las redes de alta tensión y aumentar las pequeñas y grandes centrales energéticas.

Dentro de este contexto, hay fundadas esperanzas en que el minero va a tener una energía eléctrica cercana y accesos más fáciles que le permitirá, a la larga, un mayor rendimiento a la economía nacional. El futuro minero peruano estará asegurado con una mayor producción y trabajo sostenidos, si de otro lado tenemos en cuenta las benéficas repercusiones de los proyectos hidroenergéticos y viales que están en marcha.

—La palabra del Presidente Belaunde:—

Es con verdadera satisfacción que concurrimos los miembros de los Poderes Públicos al Banco Minero del Perú, que en la fecha conmemora más de cuatro décadas de trabajo fructífero para el país.

Ingresar a este local me entraña una emoción muy especial, por cuanto en mi pasado gobierno sacamos a concurso la construcción del nuevo local del Banco Minero que posteriormente se ejecutó

Y es a mi retorno al Perú que he visto con cuánta fidelidad fue realizada y con cuánta inspiración el arquitecto Hurtado tal vez quiso dramatizar lo que hay en las entrañas de los Andes, al hacernos penetrar a este colosal socavón, concebido con tanto gusto y con ese sentido monumental que tiene todo lo que atañe al territorio nacional.

Sabemos, pues, que la apertura a la imaginación, a la inteligencia y al talento es muy fructífera, porque lo comprobamos en este edificio tan destacado de la capital que tiene que hacer justicia estéticamente a la alta misión que desempeña en la vida social y económica del país.

Estamos empeñados en una tarea que interesa directamente a la minería y es: ampliar la vialidad, particularmente la vialidad minera, extender las redes de energía y aumentar las minicentrales, pues sin energía no hay minería, y si la hubo en el pasado era en base de una persona, muy limitada y casi esclavizante energía muscular, la energía llevada a todos los rincones del Perú, significa adelanto no sólo de las zonas rurales sino de las zonas mineras que, a veces, están superpuestas y tienen en lo humano, una íntima relación entre ellas.

### **VIALIDAD MINERA**

Hay un plan vial aparentemente modesto, pero de profunda trascendencia, al que ha hecho alusión de Presidente de esta institución, señor Moisés Heresi, referente a los caminos vecinales construídos por la iniciativa de los pueblos.

Así como en el gobierno anterior logramos interconectar todas las capitales provinciales, en esta nueva administración —en un afán tal vez algo más vehemente y más amplio—, nos hemos propuesto interconectar las capitales de distritos que se encuentran aisladas. Algunas ya han sido ejecutadas con gran futuro minero como la del distrito de Gorgor, en la provincia de Cajatambo, donde inmediatamente se ha abierto un nuevo horizonte para las minas que se hallan en sus cercanías

Y en la vialidad más amplia podría citar el caso de la variante de Huaytará, la gran esperanza de Ayacucho, que en parte pudimos lograr con el camino Ayacucho-Pisco, en la "Vía de Los Libertadores", pero que requería de una modificación o simplificación por una ruta más fácil y de evidente futuro minero.

## FUENTE ENERGETICA PARA LA MINERIA

En el orden hidroeléctrico se está dando todos los pasos necesarios para ampliar la capacidad del país, no sólo con las obras que están en marcha como Charcani V en Arequipa, la ampliación de Machu Picchu o la magnífica obra de Carhuaquero que hemos iniciado, sino con los proyectos que están pronto a realizarse, como la de Sheque y los proyectos en estudio como el de Yuta, el de Marañón, el de Huallaga y tal vez como del Ene.

El conjunto de todas estas obras asegura para el futuro del país una abundancia de abastecimiento energético y, sobre todo, permitirá que la riqueza agotable del petróleo —que evidentemente va a incrementarse en los próximos años— no sea dilapidada y desaparezca en gastos corrientes del gobierno, sino que en parte, se aplique a la financiación de ese otro tipo de energía que es permanente, que no es agotable y que depende del flujo corriente de las aguas desde nuestras cumbres nevadas hasta nuestros ríos y el mar.

Pero hay otro plan que nos interesa sobremanera, y es el de las pequeñas centrales. El Ministro de Energía, doctor Pedro Pablo Kuczynski, ha firmado un acuerdo con Inglaterra hace pocos días para asegurar la construcción de 30 minicentrales que estarán ubicadas en todo el territorio y que vendrán a sumarse a 15 que se encuentran en marcha y a otras 15 que se instalará con otros recursos y con la ayuda de otras naciones.

Hay pues, ya la seguridad de que el minero va a tener una energía eléctrica cercana y accesos más fáciles. El minero, antes tuvo que ser un verdadero gerente de una empresa muy amplia que llegaba tarde a la minería propiamente dicha. Fue el promotor de los caminos, el promotor de la energía, es decir, que gran parte de su capacidad de trabajo y sobre todo de financiación, las tenía que dedicar a obras que no eran de minería propiamente dicha, sino de infraestructura que es inevitable para que la minería sea realmente productiva.

Tenemos pues, rumbos perfectamente claros; claros en cuanto a vialidad; claros en cuanto a la instalación de pequeñas y grandes centrales de energía hidroeléctrica y claros en cuanto al tendido de redes de alta tensión, sobre todo en lo que atañe a la conexión del Mantaro con la línea del litoral que esperamos



llevar hasta Piura, donde nos aguardan tres centrales hidroeléctricas: las de Poechos, Culqui y Curumuy.

## PERU MINERO

Con esta esperanza de dar un aporte positivo al trabajo y a la economía nacional, es que somos optimistas en cuanto al futuro. El país tiene una riqueza minera evidente y variada que siempre urge al mundo en momentos ya sea de prosperidad o de crisis. Pero tenemos que saber pasar las épocas cuando los precios bajan, con la seguridad de que estas riquezas que contienen las entrañas del territorio, respondan mañana a las necesidades del país, manteniendo la producción y el trabajo en base a medidas gubernativas, como las que ya se ha dictado en este campo de la actividad nacional. Me refiero principalmente a la supresión de gravámenes ciegos y a las facilidades crediticias extraordinarias.

De otro lado, no podemos dejar de mencionar el hecho de que próximamente va a abrirse una nueva instalación en las minas de Cobriza que, con cuanta emoción inauguré hace unos doce o trece años. En esa época era una empresa privada, y hoy en día será ampliada y modernizada con nuevos yacimientos que van a consolidar enormemente a la Cerro de Pasco y a Centromin. Esta última tiene obras en muchos lugares del Perú y próximamente abrirá en Monterrosas otra actividad minera de mucha importancia para el departamento de Ica.

Igualmente se ha logrado poner en marcha el proyecto de Tintaya. Se estudia a fondo la segunda etapa de Cerro Verde y se ha logrado resolver los problemas que surgieron en torno a Antamina, donde el Perú había contraído obligaciones que era preciso encarar y resolver armoniosamente con las partes interesadas. Ahí se ha iniciado trabajos que son muy promisorios.

En las actuales circunstancias en que la minería mundial sufre por una baja de precios, el Perú afortunadamente, por la variedad y riqueza de sus yacimientos y por el hecho de ser un país esencialmente minero con una remota tradición en esa importante actividad económica, puede tener la certeza de que vendrán días fructíferos, a mi juicio, no muy lejanos. Tenemos pues, fe en nuestros compatriotas dedicados a esta labor tan importante, tenemos fe en su preparación y en el atavismo de los peruanos para hacer producir las minas frente a los desafíos geográficos más severos y difíciles.

## EN EL BANCO MINERO



**El Presidente del Directorio del Banco Minero del Perú, Dr. Moisés Heresi Farwagi, felicita al Jefe de Estado, Arq. Fernando Belaunde Terry, luego de conferirle el "Botón de Oro" de esa institución, por el 41º aniversario de su fundación.**

# LA UNIVERSIDAD Y LA JUVENTUD

**FEBRERO, 23 (LIMA).—** Un fervoroso llamado a la juventud estudiosa para que mantenga una constante superación en aras de la Patria y el hogar, hizo hoy el Presidente Belaunde al ser declarado Profesor Honorario de la Universidad del Pacífico, precisamente en el 20º aniversario de su fundación.

Fue en esa circunstancia, como ocurre siempre cuando está frente a las juventudes, que Belaunde dirigió sugerentes conceptos sobre lo que significa el trabajo estudiantil y la trascendencia que muy frecuentemente tiene para la posteridad.

En ese conocido afán, el Jefe de Estado reiteró su ehortación a la juventud para que, tomando como ejemplo a las diversas personalidades que brillaron muy tempranamente en el campo de las artes, letras y ciencias, ponga todo lo que esté a su alcance a fin de hacer obra de investigación universitaria.

"No se trata —dijo— sólo de cumplir requisitos, salvar etapas u obtener un diploma, sino de cimentar toda una vida y crear aquello que puede dar prestigio y honor a la familia y sus descendientes", acotó con acento casi paternal el Mandatario cuyo discurso lo ofrecemos a renglón seguido.

—La palabra del Presidente Belaunde:—

Señor Rector, señores Miembros de la Facultad, señoras y señores:

Al anunciar mi visita a la Universidad del Pacífico en algunos órganos de prensa, se ha incurrido en un error, por demás explicable y generoso. Se ha dicho que venía a recibir el honorífico título de Profesor de esta Universidad, pero en realidad mi compromiso, a invitación del señor Rector, fue de concurrir, no a recibir homenaje sino a rendirlo a los fundadores y a los actuales miembros de la Universidad del Pacífico en este su vigésimo aniversario. Esta es, pues, la verdadera jerarquía del acto que culmina con la generosa entrega de la insignia de la Universidad que llevaré con verdadero orgullo y a la vez con la mayor modestia.

Hemos escuchado con verdadera satisfacción el relato del Rector Estuardo Marrou Loayza, de lo realizado en estos 20 años. Toda la esperanza puesta en la institución, no defraudada por cierto; el apoyo de filántropos, como la señorita Frieda Heller, que han ayudado de una u otra manera a que en medio de nuestras dificultades económicas pudiera abrirse paso una institución de esta calidad y de esta jerarquía. También hemos escuchado una estadística de los logros, de la enseñanza, de cómo el currículum y las materias tratadas se han ido incrementando a la vez que el tiempo iba formulando nuevos requerimientos a la formación de la juventud. Por todo ello, deseo expresar no sólo mi admiración personal, sino el reconocimiento del gobierno por tan magnífico esfuerzo.

### EL APOORTE DE LA JUVENTUD ESTUDIOSA

Creo que para culminar este acto, sólo debo hacer algunas observaciones a la juventud, sobre lo que significa el trabajo de la juventud y la trascendencia que muy frecuentemente suelen tener, pensando en algunos eminentes peruanos. Uno de los bancos estatales me remitió recientemente una reedición del libro "El Perú Contemporáneo", de don **Francisco García Calderón Rey**, autor también de ese libro escrito en francés "La Democracia en la América Latina". Pues bien, al abrir el libro y ver la cronología, me informé que García Calderón lo escribió a los 24 años. Yo lo conocí en su madurez y vejez, pero naturalmente, su prestigio estaba ya construido desde los 24 años.

Generalmente son obras que surgen de ideas de tesis universitaria. Y el mismo caso se aplicó a nuestro eminente y recordado historiador **Jorge Basadre**, que como tesis universitaria publicó el libro "La Multitud, la Ciudad y el Campo en la Historia del Perú", libro en el cual se basó su prestigio. No necesitaba hacer nada más e hizo muchísimo, pero con esa sola obra Basadre ya había adquirido un lugar honroso en la Historia de la Literatura, la Sociología y la Historia Peruanas.

Y así encuentro múltiples ejemplos que quiero señalar, para que la juventud abra los ojos y se dé cuenta que lo que hace en la Universidad tiene una importancia capital. No se trata sólo de cumplir requisitos, de salvar etapas, o de obtener un diploma que acredite los estudios. Se trata de cimentar toda una vida, se trata de crear aquello que puede dar prestigio, honor a la familia

y a los descendientes. Y esto es perfectamente factible, porque la mente juvenil es muy receptiva a todas las ideas, y es en el vigor de la juventud donde se puede producir más fecundamente aunque todavía se carezca de la experiencia de los años.

**Gonzales Prada** decía: "Los jóvenes a la obra" ¡Qué gran verdad!. Yo lo cito parcialmente, porque la segunda parte de la cita, comienza a inquietarme. Pero si revisamos otros nombres, también encontramos el origen de su prestigio en un trabajo universitario acertado. Tal es el caso, por ejemplo, de **Javier Prado**, que fue autor de un trabajo sobre el Estado Social del Perú en la Epoca del Virreinato.

En la juventud, dentro o fuera de la Universidad, hay selectos hombres y mujeres del Perú que han brillado por el esfuerzo que realizaron cuando eran muy jóvenes. El poeta **Mariano Melgar**, por ejemplo, tendría la misma edad que la Universidad del Pacífico, cuando escribió sus inmortales poemas tan expresivos no sólo literariamente del alma arequipeña, sino que la música que lo acompañaba y lo inspiraba también tenía la misma virtud. Tamayo Vargas, en unas conferencias que nosotros le solicitamos sobre el mestizaje de la literatura, ha señalado el aporte en este campo tan excepcional de este héroe que fue arrebatado a la vida tan tempranamente.

Y hay muchísimos otros casos. El de **José Carlos Mariátegui**, que murió muy joven como todos sabemos, entiendo que estaba en los 30 años, pero que a los 21 obtuvo su primer galardón literario por uno de sus brillantes artículos, creo que sobre la Procesión del Señor de los Milagros, cuando era colaborador de "El Tiempo". Y así, es inagotable la lista de personas que llegaron a la más alta jerarquía intelectual o artística porque dedicaron su juventud a las labores más fecundas y honrosas.

En el campo pictórico, por ejemplo, recuerdo a **Vinatea Reynoso** que murió a los 30 años y dejó una obra que estoy seguro va a inmortalizarlo. Pero no quiero dejar de incluir en este relato a alguna dama notable. Recordemos a **Flora Tristán**, muy joven aún cuando vino al Perú, cuando faltaba mucho tiempo para que fuera la abuela de ese gran artista que manejó el pincel con la misma destreza con que ella manejara la pluma, el gran Gauguin que observó a Tahití con la misma agudeza con que ella observó la sociedad peruana y particularmente la arequipeña en "Peregrinaciones de una Paria".

Hay pues, infinitos ejemplos y estoy seguro que mis colegas de esta Universidad los han de encontrar en todos los campos, en las ciencias y en las artes, para hacer ver a la juventud lo importante que es el trabajo universitario. Es la mejor época de la vida para crear, quizá más tarde venga el perfeccionamiento, pero cuando no hay el chispazo en la juventud, yo dudo mucho que pueda ocurrir en la vejez.

Esta es, pues, la gran misión de la Universidad, señor Rector, y por eso me siento tan feliz en este ambiente que conocí como una hacienda, cuando con Ricardo Barreda Olavegoya, su último propietario, salíamos a chacarear en caballos de paso y cuando esta casa se construyó sobre los escombros de la que fue destruída por el fuego, en la vieja huaca. Una hacienda de una ilustre tradición porque fue propiedad de los Vivanco, de aquel líder militar del Perú del siglo pasado, rival de Castilla pero hermanado con él en su alta jerarquía humana y patriótica; y que posteriormente fue propiedad de su hijo don Reynaldo Vivanco que salió de aquí para caer heroicamente en la Batalla de San Juan. Esta es pues, la vieja hacienda que se ha convertido ahora en Universidad. Aquí se sembraba y se cosechaba el campo agrícola, ahora se siembra y se cosecha ideas. De allí mi felicidad y mi orgullo de pertenecer a esta institución, cuando todos celebramos su vigésimo aniversario.

---

## EN LA UNIVERSIDAD DEL PACIFICO



**El Presidente de la República, Arq. Fernando Belaunde Terry, en compañía de su esposa, señora Violeta Correa de Belaunde, en el vigésimo aniversario de la fundación de la Universidad del Pacífico.**

## TERMINAL FLUVIAL DE PUCALLPA

**MARZO, 29 (PUCALLPA).**— El modernísimo Terminal Fluvial de Pucallpa construido a orillas del Ucayali, a un costo superior de los 4,400 millones de soles para impulsar el despegue socio-económico de la vasta Región Amazónica, fue inaugurado hoy por el Presidente Belaunde Terry.

Ubicado en el Distrito de Callería, Provincia de Coronel Portillo (Departamento de Ucayali), es una de las obras más modernas de su tipo en el Continente para operar el transporte internacional, tanto de carga como de pasajeros, que ha de generarse fluvialmente con embarcaciones del Brasil o de otras naciones que vengan por el Atlántico.

La interconexión de nuestra Amazonía es ya pues una realidad, al resolverse en su primera etapa el problema portuario con los terminales de Iquitos y de Yurimaguas; y, esta vez, con el Terminal de Pucallpa que tiene una capacidad de movilización de carga de 240,000 toneladas anuales, para empezar.

El Jefe del Estado en su discurso inaugural se refirió ampliamente a este tema; a la posición peruana respecto de la integración fluvial latinoamericana que él propugna; al asentamiento del pueblo fronterizo de los afectados por las inundaciones del río Ucayali. "Cantagallo", y al apoyo que se brindará a los pueblos.

—La palabra del Presidente Belaunde:—

Que gran emoción se experimenta al contemplar desde este punto el río Ucayali en cuyos barrancos lodosos varias veces me embarqué para recorrer la red fluvial del Perú. Son 25 años de vinculación estrecha con la Selva, 25 años en que el pueblo peruano me ha dado la plataforma y el altavoz de las tribunas públicas, tanto en las campañas electorales, cuanto en las dos veces que hemos tenido el honor de llegar al gobierno por mandato de este pueblo. Y si se me ha colocado en un sitio alto y se me ha dado este altavoz, que en estas circunstancias tiene mucho alcance, es en gran parte para llevar al Perú y al mundo entero el mensaje de la Selva Sudamericana.

Recuerdo la noche en que sobre el Ucayali nos embarcamos aquí en la "Sinchi Roca", nave que algún tiempo después se incendió en el río llevando siempre en su proa el nombre del



temprano gobernante del Incanato, del segundo de los incas que ya tuvo la visión del Antisuyo, que posó sus ojos en el Amaru Mayu hoy llamado Madre de Dios, y que tuvo la intuición de que esta región tenía una misión que cumplir no sólo para su propio pueblo sino para Hispanoamérica y la humanidad entera. En ese recorrido que nos llevó a Iquitos primero, y a Yavarí después, aprendí muchísimo de la selva, pero fundamentalmente del esfuerzo anónimo del montaraz. Porque yo sé que no es en la aparente audacia del terrorista, que lanza un petardo y esconde la mano, donde está el futuro del Perú, pero sí en el puño vigoroso del montaraz que lanza machetazos para abrir los senderos de progreso para la Patria y para América.

¡Que vengan a demostrar su audacia esos valientes de salones de café que reciben dinero extranjero para desprestigiar a su propia patria! ¡Que vengan al monte y que se encuentren con verdaderos peruanos que los mirarán con la frente alta, porque derraman el sudor para ganarse honradamente el sustento y forjar el porvenir de la Nación!

Pero estos ríos sugieren también otras reminiscencias históricas. Recordemos que la Madre Patria, aquí tan honrosamente representada por el Embajador Juan Ignacio Tena, tuvo desde muy temprano la visión de lo que sería la red fluvial aún ignorada. Pizarro dedicó esfuerzos a este tema. Su hermano Gonzalo, tuvo la misión de venir hacia el Oriente con el audaz Orellana y fueron seguidos por exploradores buenos y malos y más tarde por científicos de toda Europa en busca de esta salida al Atlántico, por el lado oriental de la Cordillera. Recordemos a los conquistadores en Panamá, y especialmente a De Córdoba, que con una visión clarísima del porvenir del hemisferio sugirieron en pleno siglo XVI, a Juan Carlos V primero y a Felipe II después, que se pensara en abrir el Canal de Panamá, cuatro siglos antes de que la obra interesara a otras naciones.

## POSICION PERUANA POR LA UNIDAD FLUVIAL

Hubo pues una temprana visión de lo que habría de ser la comunicación en el Hemisferio. Por eso, recogiendo la vieja enseñanza incaica del Antisuyo, el clamor virreyal de los exploradores, la esperanza republicana de los pioneros, el mensaje de Fitzcarrald y de los misioneros, es que nosotros, en esta generación, defendemos la causa de la unidad fluvial latinoamericana. Y sin embargo hay quienes se preguntan; ¿Por qué

estos gobernantes de hoy se interesan en la unión del Orinoco y del Amazonas y el Río de la Plata, si esa unión no ocurre en territorio peruano? Peregrina objeción. Pues, por lo mismo, si no ocurre en territorio peruano, las obras que allí se realice serán de beneficio para el Perú y América y sin costo directo para nosotros, puesto que el Perú se comunica por el Amazonas con el gran puerto fluvial, ese hermano de Pucallpa que es Manaos y, por consiguiente, será miembro importante de toda la congregación de naciones interesadas en llevar lo más lejos posible la navegación fluvial.

Es por eso que utilizamos la tribuna y el altavoz peruanos no sólo para hablar de lo que nos interesa dentro de nuestra fronteras, sino de lo que le corresponde al Perú como país rector de los destinos del Hemisferio, como heredero del Incanato y de las glorias de Chavín y de Paracas, para insinuar la trayectoria futura que ha de sacar al Continente de la frustración en que todavía se encuentra.

### **HOMENAJE AL OBRERO DESCONOCIDO**

Tiene pues esta obra profunda trascendencia; y ya el Ing. Chaves Belaunde ha hecho justicia a sus dignos proyectistas y constructores. Pero yo quiero agregar una palabra de reconocimiento al modesto obrero que ha trabajado aquí. Así como en la guerra siempre hay un homenaje al "soldado desconocido" que representa la mayor herocidad colectiva, el mayor esfuerzo, el mayor desinterés de gloria, así también en las obras de construcción hay que hablar del "obrero desconocido" que deja su sudor y a veces su sangre para hacer obra de aliento como la que estamos inaugurando.

El señor Teniente Alcalde, en ausencia del Alcalde que se encuentra en Lima, y que es de otra ideología, en frases muy cordiales y gentiles ha relevado este acto. Yo quiero decir que cuando se trata de construir y de servir al Perú no puede haber diferencias ideológicas. Todos somos peruanos y el gobierno constitucional representa siempre una gran familia que no hace exclusiones. Por ello saludo con igual calor a los que me han secundado y me han hecho llegar a este momento feliz, así como a los que tuvieron otras preferencias y nos combatieron en justas lides democráticas.

Este momento feliz está en cierta manera empañado por un momento de pesar, por lo que ha ocurrido con el fenómeno climático que ha destruído cultivos, ha hecho inhabitables muchas viviendas y ha frustrado justas expectativas de trabajo. Por eso hemos venido en la mañana a inspeccionar desde Bolognesi hasta Pucallpa; y en la tarde lo haremos hasta Contamana, para tener una visión directa de lo que ha ocurrido y poder plantear aquí en Pucallpa, un plan maestro del río Ucayalli que que comprenda todo este Departamento, en el recorrido de este gran afluente del Amazonas y parte del Departamento de Loreto.

Han venido con nosotros funcionarios de la más alta jerarquía para tomar nota de lo que se discuta en la Mesa Redonda que se va a celebrar ahora, mientras yo vuelo al UMAR y a Cantagallo. También está con nosotros el Sr. Carlos Villar, Representante del Banco Interamericano de Desarrollo en Lima, que va a recomendar una misión para prestar la ayuda que se la ha solicitado, a fin de que este plan de desarrollo pueda ser debidamente financiado. No venimos pues a hacer vanas promesas, sino a poner en marcha las realidades que emanan de la voluntad del gobierno y del pueblo peruanos, y de no abandonar a Pucallpa y a las comunidades del Ucayali en esta hora difícil en que la hermandad peruana debe ponerse, una vez más, en plena evidencia.

### **FLORECE PUEBLO EN FRONTERA CON BRASIL**

Me acompañan dos grupos de Ministros. Los Ministros de la Fuerza Armada y los tres miembros del Comando Conjunto con quienes me embarcaré en un helicóptero para ir hasta la frontera misma del Perú con Brasil a alentar a los muchachos que, llevando el uniforme o vistiendo de civil, están formando la Unidad Militar de Asentamiento Rural llamado "Cantagallo". Vamos allí para decirles que si están aparentemente solos en la lejanía, están realmente acompañados por la voluntad de los más altos dignatarios del Estado y de la Fuerza Armada en la trascendental tarea que se adelanta al desarrollo futuro y que planta un hito que más tarde ha de estar conectado seguramente por una vialidad trascontinental desde Brasil con Pucallpa, Contamana y Tarapoto, y por ende con Lima, Bayóvar y Paíta.

Se trata pues de una tarea de largo alcance. Que tiene esa escala de visión histórica que tuvo el gesto de Inca Roca, o la inquietud de Gonzalo Pizarro, o el afán de Fitzcarrald y de

los misioneros. Es un hecho que marca la pauta del futuro. Por eso un Presidente de la República y todo un Comando Conjunto y los Ministros Militares bien vale la pena que dediquen su día de descanso al supremo deber que constituye el esfuerzo de trabajar por el desarrollo y la grandeza de la Patria.

De otro lado los Ministros civiles permanecerán aquí para entrar en contacto con las autoridades, para celebrar el diálogo que se viene reclamando y así, de común acuerdo, sentar las bases que corresponden a una capital como ésta, que desde tiempo muy reciente tiene la jerarquía de capital departamental, es decir, ese acto maternal que debe tener la ciudad madre con respecto a todas las poblaciones del departamento. Desde aquí debe pensarse en los problemas de Masisea, de Bolognesi, de Iparia, de Tiruntán, de Orellana o de Contamana aunque estén algo más al norte. Tiene que haber una visión de conjunto para hacer no milagros que no están a nuestro alcance, pero sí para tomar medidas que eviten que la repetición de estos fenómenos climáticos y meteorológicos traiga consigo tantas pérdidas, tanto dolor y tanto desencanto. Pero yo confío en el valor moral de los pueblos del Ucayali. Y desde aquí, desde esta plataforma del nuevo Puerto Fluvial de Pucallpa, pido una palabra de aliento a todos esos montaraces por quienes tengo predilección, a esas mujeres de la Selva que hacen tanto como el hombre y a veces más que el hombre; a esos macheteros que están abriendo el camino para las nuevas generaciones del Perú. Por esta razón, cuando oía a un niño hablar con tanto sentimiento pensaba que es justificado nuestro esfuerzo, porque está dedicado precisamente a esa generación que mañana debe gozar de un Perú mejor y más feliz.

## EL PROBLEMA PORTUARIO DE LA SELVA

El problema portuario de la Selva está resuelto solamente en su primera etapa. Tenemos los modernos puertos debidamente equipados como el de **Iquitos**, que se ha hecho a través del esfuerzo de generaciones; de **Yurimaguas**, que tuve el honor de inaugurar hace unos meses; y este de **Pucallpa**, que preocupó a mi gobierno anterior y a los sucesivos, y que ahora no por obra de una administración sino de varias, se encuentra listo para entrar en servicio. En Maldonado tenemos facilidades algo más sencillas, pero mejores de las que había antes. Y esto no es sino el comienzo. Todos los pueblos ribereños tienen el derecho a esperar facilidades portuarias. Todos deben poder ex-

portar sus productos e importar otros de que carezcan, sin correr el riesgo de que sean destruidos por la lluvia y los elementos de la naturaleza. Por eso esta obra constituye, como bien se ha dicho, un ejemplo que hay que seguir y un esfuerzo en el que hay que perseverar.

Con el profundo afecto que notoriamente profeso a los pueblos de la Selva, con el recuerdo de mis peregrinajes, con el aroma que no dejé de percibir ni en las zonas frías del Hemisferio Norte donde tuve un largo destierro, con la fragancia de la Selva en el olfato ahora renovado en esta nueva visita, quedo reconfortado y declaro inaugurado el Terminal Fluvial que interconectará nuestra Amazonía.

## MODERNO TERMINAL FLUVIAL



**El modernísimo Terminal Fluvial de Pucallpa que impulsará la interconexión de nuestra Amazonía es inaugurado y recorrido a pie por el Presidente Belaunde. Sus instalaciones ahora tienen una expectante capacidad de transporte de carga y pasajeros nacional e internacionalmente hablando.**

## CONTRIBUCION A LA CASA PROPIA

MARZO, 26 (LIMA).— Antes de haber cumplido 2 años en el poder, el Presidente Belaunde expresó que en el Plan Nacional de Vivienda afortunadamente ya podía hablar de realidades. Dijo que en ese sector no se ha incurrido en dispendio de ninguna clase y que en vez de construir monumentos a la democracia se había preferido construir pequeños templos a la ciudadanía.

Se refería indiscutiblemente al grupo "Torres de San Borja", complementado con otras dos realidades fundamentales: el Banco de Materiales y el Programa de Tierras y Servicios, para las clases menos pudientes; y el Sistema de Hipoteca Social con el Seguro de Desgravamen que creó en su anterior mandato, para la clase media.

Hablando sobre estas trascendentales contribuciones a la casa propia, el Presidente Belaunde destacó también el valioso apoyo del movimiento cooperativo que abre caminos no fáciles, desde luego, pero sí caminos viables para solucionar el problema del techo que hoy en día aflige a la gran mayoría.

El Jefe de Estado se expresó así al inaugurar la sede central de la Cooperativa de Ahorro y Crédito "San Martín de Porres", como podremos apreciar a continuación.

—La palabra del Presidente Belaunde:—

Es siempre muy grato para un gobierno inaugurar una obra pública que le cuesta generalmente esfuerzo a la Nación y que representa sacrificio para el erario. Pero es mucho grato inaugurar una obra como la que estamos viendo, que no es obra del Estado, sino obra de ciudadanos que merecen tan honroso título por el esfuerzo fructífero que realizan. Por eso he venido a esta reunión, para poner énfasis en lo que puede lograrse no sólo por la acción gubernativa, normativa o legislativa de un Estado, sino sobre todo por la acción de la colectividad en el desempeño de los deberes ciudadanos.

Si esta fuera obra de gobierno me sentiría orgulloso de ella. No Siéndolo me siento doblemente orgulloso y agradezco a la Cooperativa "San Martín" por haber puesto este hito

de progreso en la capital de la República. Creo que este momento es oportuno para señalar algunos de los aspectos, en que las cooperativas pueden desempeñar un rol fundamental. Todos sabemos que el problema más álgido en nuestro país es ahora el problema del techo y que para solucionarlo se necesita construir a ritmo mucho mayor que el que antes se practicaba. Pero lo difícil es poner las construcciones al alcance de los usuarios. Si éste es un problema grave en momentos normales, lo es doblemente grave en momentos de inflación y de crisis mundial como la que actualmente sufren todas las naciones del orbe.

Pero a mayores problemas, más audaces y más eficaces soluciones. Las que hemos encontrado necesitan del apoyo de los movimientos cooperativos porque no lo hacen todo, porque requieren de un esfuerzo de ahorro muy grande de los futuros usuarios que tiene que ser encausado por organizaciones como ésta, que es fruto de la propia iniciativa y que da resultados no por la dádiva que se recibe, sino por el esfuerzo que se realiza a falta de estas dádivas que no se busca.

### LA HIPOTECA SOCIAL

En el Plan Nacional de Vivienda afortunadamente ya podemos hablar de realidades. Antes de haber cumplido los dos años en el poder, puedo señalar los casos en que los frutos ya son anunciados y podrán ser cosechados en un año, o antes. Tal es el caso de "Torres de San Borja" que está dedicada no a personas afortunadas, ni a propietarios de bienes raíces, sino a los que recién tienen la oportunidad de ingresar a este núcleo, por desgracia todavía poco numeroso de los que algo poseen. Pues bien, he revisado las 2,300 viviendas que allí se construye y generalmente no sobrepasan los 80 metros cuadrados por vivienda, lo que demuestra que no se ha incurrido en dispendio de ninguna clase. En las inmediaciones del Ministerio de Pesquería, en vez de construir monumentos a la burocracia, hemos preferido construir pequeños templos a la ciudadanía. Y allí se va a aplicar el experimento que ya estamos practicando desde hace algún tiempo, pero con mejoras e innovaciones. Me refiero a la Hipoteca Social, que es la respuesta que nosotros hemos dado a estos tiempos en que el ahorro y los intereses están enfrentando una crisis difícil.

La Hipoteca Social, para ilustrar el caso de las viviendas más compactas y económicas, significa que por cada millón de soles que se preste se hará un pago mensual de siete mil so-



les; quiere decir que si hay que pagar 4 ó 5 millones, pongamos 5 millones, habría que pagar 35,000 soles para adquirir el bien en 10 años. Lo que representa un esfuerzo grande pero un esfuerzo accesible a los que trabajan y especialmente en los hogares donde hay más de un haber. Naturalmente esa cifra limitada tiene que crecer a partir del tercer año. Se ha previsto que en los dos primeros años no haya cambio para permitir a la familia instalarse y hacer frente a las correspondientes obligaciones; pero a partir del tercer año y hasta el décimo las cuotas son crecientes para poder amortizar el capital que se haya requerido al entrar al sistema de la Hipoteca Social.

Se ha podido pues, diseñar una solución adecuada a nuestro tiempo que revoluciona el antiguo sistema de la hipoteca uniforme, el sistema que aplicaba el Banco Hipotecario, que a lo largo de veinte años cobraba trimestralidades iguales, correspondiendo a las primeras un fuerte aporte de intereses y un bajo aporte de amortización. Y al fin de los veinte años, correspondiendo desde luego un mayor aporte a amortización y un menor aporte a intereses. Este sistema representaba para la gente de trabajo un sacrificio demasiado grande al principio, esa cantidad uniforme era muy grande en el año primero y resultaba insignificante en el año vigésimo. Para corregir esta situación se ha aligerado la carga los primeros años y se ha recargado en los últimos, aplicando una tasa de interés subsidiada. Tiene pues la Hipoteca Social la característica de un interés más bajo que el interés de plaza.

Para el primer grupo que es el que he descrito, el grupo A de las viviendas de más bajo costo, se ha aplicado un porcentaje de fondos públicos del 80% y de fondos privados del 20%. Los públicos a muy bajo interés, los privados al interés comercial del momento. En el caso de las casas medianas tipo B, se aplica el 70% de fondos públicos y 30% de privados, con una tasa de interés resultante algo mayor. Y finalmente en el tipo C, que son las casas que están en los diez millones de soles, se aplica 60% de fondos públicos y 40% de fondos privados obteniéndose un promedio algo mayor que en los casos anteriores.

Pero, el sistema ¿qué representa?. Representa obtener dinero a un costo menor que el costo de la plaza, al costo comercial del dinero en el día que se hace la transacción, es

decir, que al momento de pasar el umbral de la casa ya se está haciendo una utilidad. Es pues un acto de mejor distribución de la riqueza en beneficio de las clases poco pudientes.

## TIERRA Y SERVICIOS Y BANCO DE MATERIALES

De otro lado, estamos atendiendo otro problema que es fundamental y que en realidad es el que más nos preocupa, el de los estratos menos pudientes de la sociedad, de la gente más pobre que a duras penas puede cancelar un núcleo básico, es decir, una habitación con sus servicios que generalmente se instala en un lote de terreno que hemos llamado "Tierra y Servicios" y que vamos a adjudicar con la esperanza de poder hacer crecer su casa y terminarla eventualmente a medida que pasen los años y aumenten sus ingresos. Para este grupo de gente se ha creado también el Banco de Materiales que está funcionando no sólo en Lima, sino en diez ciudades del Perú y que en pocos años más funcionará, seguramente, en veinte o veinticinco ciudades. Este Banco presta materiales, a costos desde luego razonables, pero al interés del 16% y presta en este momento hasta 1'200,000 soles en materiales.

Quiero decir pues, que ya los Pueblos Jóvenes no tienen por que ser aglomeraciones de covachas insalubres. Hay que hacer un esfuerzo, pues existe el organismo para que este esfuerzo les permita adquirir aquellos implementos fundamentales que no pueden hacerse con las manos, artesanalmente, como son los aparatos sanitarios, los vidrios, la cerrajería y en algunos casos, el acero.

Hay pues un enfoque de nuestro tiempo, acorde con nuestra realidad peruana, en dos aspectos fundamentales: para los menos pudientes: el Banco de Materiales para la autoconstrucción; y el Sistema de Tierra y Servicios ya en ejecución en vasta escala, listo para entrega en el Cono Sur, en Pachacamac. Y, de otro lado, para la clase media cuyas necesidades han sido tanto tiempo desatendidas: el Sistema de Hipoteca Social con el Seguro de Desgravamen que creamos en el gobierno anterior y que ha hecho posible que muchos hogares que tuvieron el dolor de perder al jefe de familia vieron, automáticamente, cancelado el saldo de la hipoteca para aliviar en algo el dolor y las necesidades de los atribulados deudos.

Creo pues, que estamos haciendo lo que se encuentra a nuestro alcance: enfrentar los problemas. Los tiempos cambian, esto ya no es mi gobierno anterior en que la inflación era muy moderada y los intereses comparativamente bajos. Hay una solución mundial distinta pero ésta no nos atemoriza, no nos cruzamos de brazos, sino con la ayuda de muy dignos colaboradores nos asesoramos y buscamos soluciones nuevas a problemas nuevos.

### **EL APORTE DEL SISTEMA COOPERATIVO**

Las cooperativas, que constituyen un camino adecuado, son grandes empresas que trabajan en gran escala pero que no especulan. Esta es la garantía para la sociedad. Con este movimiento cooperativo es posible encontrar caminos, no fáciles desde luego, pero caminos viables para solucionar el problema del techo que está en la base de los más importantes problemas de la sociedad.

He escuchado con profundo interés y gratitud las palabras del señor Presidente del Directorio, Hugo Osorio Cárdenas y también el elocuente mensaje del señor Gerente General, José Abarca que en realidad son palabras respaldadas por los hechos y que tienen el eco de una obra que está a la vista de todos y que representa la eficiencia no sólo de la Directiva y de la Gerencia, sino de todos los asociados.

Por eso pues, vengo a rendirles homenaje y recibo con el mayor entusiasmo este presente de plata donde aparecen las líneas sobrias y elegantes de esta sede central; y mi esposa, con igual entusiasmo, recibe esta flor que simboliza las cien carpetas dobles donde estudiarán doscientos niños por año. Y si esas carpetas duran diez o veinte años, miles de niños tendrán que agradecer a esta entidad por su generoso gesto.

Declaro inaugurada esta sede central con el mismo entusiasmo en que presenciaría el sembrío de nuevos campos para que cosecharan las generaciones futuras.

## HOMENAJE A DOS AMAUTAS

**ABRIL, 02 (LIMA).—** El reconocimiento a la labor desarrollada y a los importantes aportes al país, a lo largo de más de 50 años, en la docencia universitaria y en el sector construcción, el Gobierno condecoró con las Palmas Magisteriales en el Grado de "AMAUTA" al Arq: Héctor Velarde y al Ing: Ricardo Valencia.

"Agradezco a Dios que me haya reservado el destino de poner sobre esos pechos —donde palpita un profundo patriotismo y un sentido de solidaridad nacional y humana— la máxima insignia de los Amautas Peruanos", dijo el Jefe de Estado al conferirles las distinciones.

El Presidente Belaunde, siempre listo a reconocer lo que es altruista, hizo una apología del trabajo efectuado por Velarde y Valencia, verdaderos forjadores de brillantes generaciones de ingenieros y arquitectos, y los puso como verdaderos ejemplos para las futuras generaciones, tal como podremos apreciar a renglón seguido.

— La palabra del Presidente Belaunde: —

En este mismo recinto del INC, rescatado para el porvenir por la habilidad de Héctor Velarde, he tenido oportunidades de otorgar las Palmas Magisteriales en el grado de Amauta a varias personalidades excepcionales. Han pasado por aquí figuras de la literatura, de la política, del arte, pero todavía no se me había presentado el privilegio de hacer justicia a dos constructores. Porque eso es lo que esencialmente son Ricardo Valencia y Héctor Velarde: constructores. Hombres, cuya trayectoria constituye un ejemplo a seguir por las nuevas generaciones, y constructores, que no solamente dejan palpables sus obras físicas, que puede verse o tocarse, sino lo que es más importante: dejan un mensaje espiritual que seguramente durará más que sus obras materiales.

Soy testigo de excepción del aprecio de la juventud y de los profesionales por la obra y personalidad de Ricardo Valencia y de Héctor Velarde. Valencia tiene una seriedad permanente. No es el profesor que mezcla lo serio con lo humorístico,

como en el caso de Héctor Velarde. Los estudiantes asistían con avidez a sus clases, sabiendo que éstas iban a ser de gran rigor, en las que no se podía perder un solo minuto. De una puntualidad rigurosa, de una seriedad total. Y es de esta manera que Ricardo Valencia formó generación tras generación de ingenieros peruanos y no sólo tenemos que agradecerle la excelente obra por él realizada, sino por lo que ejecutan día a día sus innumerables alumnos.

El ha mencionado algo de la cuestión portuaria, porque evidentemente en ese campo actuó no sólo en la práctica profesional, sino en el servicio al Estado en forma brillante. Se ha referido al problema portuario peruano que, como todo lo nuestro, es problema que requiere de mucha creatividad. En el fondo en Valencia, si me acepta el elogio, hay un ingeniero con alma de arquitecto. Siempre está permeable a los nuevos adelantos, a los nuevos problemas de cada hora. Y recuerdo cómo su consejo era determinante para todos los gobiernos y lo fue especialmente para mi primera administración constitucional

Los puertos del Perú siempre plantearon problemas graves. En el Sur, la inexistencia de bahías, la necesidad de un puerto completamente artificial como el de Matarani, donde la expansión física es imposible y no cabe otra posibilidad de aumentar los servicios que aquella que se derive de una mejor organización, mecanización y un más rápido manipuleo de la carga.

En otros lugares del litoral, problemas como el arenamiento que existe en todas las costas del mundo, pero que es particularmente severo en el Perú, complican mucho la tarea en la concepción del ingeniero portuario. En cuanto a la Selva, cuántas veces se ha hablado con Ricardo Valencia sobre problemas tan especiales como las fluctuaciones de niveles en nuestros ríos que llegan a veces a 20 metros cuando con cambio de estación las aguas del río Amazonas suben y por consiguiente plantean la necesidad de estructuras no estáticas, sino dinámicas, y por tanto mucho más delicadas.

En todos estos asuntos el consejo de Ricardo Valencia ha sido y es fundamental. Constantemente tenemos emergencias, peligros en las estructuras sometidas a las fuerzas a veces incalculables del mar, como ocurre en el Puerto de Matarani

ni, donde hay cierto riesgo de que pueda deteriorarse la estructura de uno de los muelles. Se trata pues, de una especialidad fundamental y quizás es por ello que don Ricardo le ha dedicado una buena parte de su hermosa exposición, al agradecer este homenaje.

En cuanto al otro maestro, es de distinto matiz. En él hay una diferencia de estilo, una identidad completa en la integridad, en la seriedad, en el sentido de responsabilidad y en la suprema generosidad, que es la generosidad con el saber: el deseo de transmitir a otros lo que se ha acumulado por la propia inteligencia, por la propia tenacidad, por el propio deseo de servir. Hay este denominador común entre Héctor Velarde y Ricardo Valencia, pero una marcada diferencia de estilo.

Héctor Velarde practicaba en sus clases un estilo muy personal en el cual la idea fundamental la presentaba siempre amengada en un toque de humorismo, que le daba especial amabilidad a sus clases que siempre fueron de las más populares de la Universidad. Yo le escuché muchas conferencias, puesto que no estuve enrolado en sus clases por haber estudiado fuera del país, pero asistí a alguna de sus clases y prácticamente era un asiduo concurrente a todas las conferencias que dictaba en la Universidad Nacional de Ingeniería.

Allí le escuché lecciones inolvidables y, ahora con todo el peso del gobierno y todas sus preocupaciones, no puedo dejar de recordar algunos pasajes. Por ejemplo, en una inolvidable charla que dio en la Universidad, hablando de la arquitectura clásica y de la arquitectura gótica, nos tenía subyugados con la belleza de su expresión y la profundidad de sus ideas y tal vez lo que yo admiré de él es la gran síntesis que hacía sobre la compleja enseñanza de la Historia de la Arquitectura. El decía: "La arquitectura clásica —y no sé si me va a corregir— inspirada por el Mediterráneo, es una arquitectura que tiene la horizontalidad del mar; la arquitectura gótica, inspirada por la fe religiosa, es una arquitectura que tiene la verticalidad del fuego...". No sé si lo he citado bien, pero un maestro tiene que expresar conceptos perdurables, como decía Ecce de Queiroz: "Las palabras que queden, las ideas que funden".

Pienso que en estas clases tan serias de don Héctor, la nota humorística no sólo era también ilustrativa, sino que para el estudiantado cansado por una serie de asignaturas sucesivas,

ni, donde hay cierto riesgo de que pueda deteriorarse la estructura de uno de los muelles. Se trata pues, de una especialidad fundamental y quizás es por ello que don Ricardo le ha dedicado una buena parte de su hermosa exposición, al agradecer este homenaje.

En cuanto al otro maestro, es de distinto matiz. En él hay una diferencia de estilo, una identidad completa en la integridad, en la seriedad, en el sentido de responsabilidad y en la suprema generosidad, que es la generosidad con el saber: el deseo de transmitir a otros lo que se ha acumulado por la propia inteligencia, por la propia tenacidad, por el propio deseo de servir. Hay este denominador común entre Héctor Velarde y Ricardo Valencia, pero una marcada diferencia de estilo.

Héctor Velarde practicaba en sus clases un estilo muy personal en el cual la idea fundamental la presentaba siempre engastada en un toque de humorismo, que le daba especial amenidad a sus clases que siempre fueron de las más populares de la Universidad. Yo le escuché muchas conferencias, puesto que no estuve enrolado en sus clases por haber estudiado fuera del país, pero asistí a alguna de sus clases y prácticamente era un asiduo concurrente a todas las conferencias que dictaba en la Universidad Nacional de Ingeniería.

Allí le escuché lecciones inolvidables y, ahora con todo el peso del gobierno y todas sus preocupaciones, no puedo dejar de recordar algunos pasajes. Por ejemplo, en una inolvidable charla que dio en la Universidad, hablando de la arquitectura clásica y de la arquitectura gótica, nos tenía subyugados con la belleza de su expresión y la profundidad de sus ideas y tal vez lo que yo admiré de él es la gran síntesis que hacía sobre la compleja enseñanza de la Historia de la Arquitectura. El decía: "La arquitectura clásica —y no sé si me va a corregir— inspirada por el Mediterráneo, es una arquitectura que tiene la horizontalidad del mar; la arquitectura gótica, inspirada por la fe religiosa, es una arquitectura que tiene la verticalidad del fuego...". No sé si lo he citado bien, pero un maestro tiene que expresar conceptos perdurables, como decía Ecce de Queiroz: "Las palabras que queden, las ideas que funden".

Pienso que en estas clases tan serias de don Héctor, la nota humorística no sólo era también ilustrativa, sino que para el estudiantado cansado por una serie de asignaturas sucesivas,

algunas de ellas necesariamente áridas, las hacía llevaderas y amenas. Recuerdo una vez que al referirse a los materiales de construcción peruanos y con un sentido crítico demostraba cómo ese material tan popular que el pueblo llama el ladrillo "King Kong", el nombre de un personaje animal del cine por sus dimensiones, es un ladrillo que no amarra, que no cumple las reglas de la mecánica constructiva, que viola una serie de normas y que es más grande que el ladrillo corriente y más pequeño que el adobe. Bueno, para explicar este fenómeno con una gran comprensión del medio y del empirismo que tantas veces es reinante en las edificaciones, Velarde lo definía así: "El ladrillo King Kong, es un ladrillo por fuera y un adobe por dentro"... Efectivamente su cocción es periférica, como la del pan.

Estos maestros que han enseñado a tantas generaciones, cuyo mensaje ha trascendido fuera del salón de clase, cuyos escritos han sido citados y serán citados en el futuro, estos maestros que han practicado la suprema generosidad al transmitir a otros sus conocimientos, bien merecen el reconocimiento nacional. Y yo agradezco a Dios que me haya reservado el destino de poner sobre esos pechos, donde palpita un profundo patriotismo y un hondo sentido de solidaridad nacional y humana la máxima insignia de los Amautas peruanos.

---



## HOMENAJE A DOS AMAUTAS

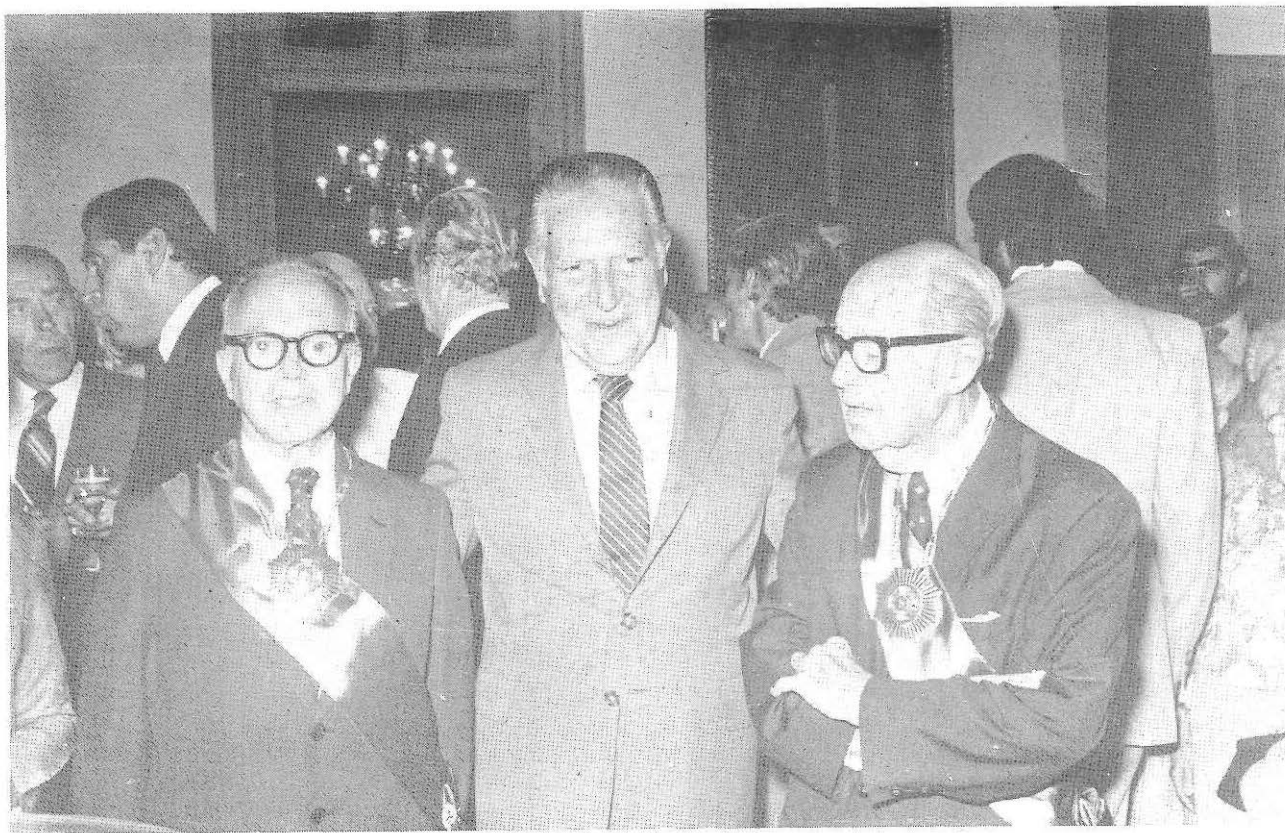

**El Presidente Belaunde acompañado de los arquitectos Héctor Velarde y Ricardo Valencia, a su izquierda y derecha respectivamente, luego de concederles las Palmas Magisteriales en el Grado de Amauta cuya insignia lucen en el pecho.**

## SUBSIDIOS PARA ABARATAR CASAS

**ABRIL, 20 (LIMA).—** En la XX Conferencia Interamericana de Ahorro y Préstamo, el Presidente Belaunde afirmó enfáticamente que en defensa de las clases menos favorecidas se ha propuesto desarrollar en todo el ámbito nacional el Sistema de Hipoteca Social para facilitar el ingreso del pueblo a la casa propia.

Y ello porque Hipoteca Social, concebida por el Gobierno, es un sistema de interés fuertemente subsidiado, con un sistema de cuotas crecientes, que facilita el acceso a la propiedad, paralelamente con la capitalización que ocurre en todo bien raíz, dijo Belaunde.

Hay sin embargo algunas opiniones adversas al sistema, pero que frente a la presión de la demanda de casas y otros problemas sociales conexos, no se podía paralizar ni bajar el ritmo de la construcción en actitud derrotista o por temor a determinados dogmas económicos, añadió.

No hay que cruzarnos de brazo en países como el nuestro donde existe un mayor índice de crecimiento, dijo Belaunde. Y por eso, sin descartar una política de subsidios, en materia de vivienda, justificó cualquier esfuerzo para encontrar fórmulas ingeniosas y audaces para mantener la construcción, puntualizó.

—La palabra del Presidente Belaunde:—

Es para mí una satisfacción asistir a esta reunión que da la bienvenida a un conjunto tan destacado de especialistas en el Sistema de Ahorro y Crédito para vivienda, que nos honran con esta visita al Perú porque vienen a fraternizar con mis compatriotas que también están empeñados en un idéntico propósito de servicio a la colectividad.

Bien lo ha dicho el señor Claude Bove al referirse a los hitos que han marcado anteriores reuniones en Lima, la primera en los inicios de una introducción al Perú de un Sistema de Ahorro y Préstamo que había tenido tantos éxitos en otros lugares, y la segunda de reafirmación, antes de ese cambio radical que trajo consigo la crisis energética, destacando más tarde la elevación desmesurada de los intereses que plantea interrogantes sumamente serios que evidentemente constituye el tema fundamental de esta reunión de Lima.

## SUBSIDIOS PARA ABARATAR CASAS

**ABRIL, 20 (LIMA).—** En la XX Conferencia Interamericana de Ahorro y Préstamo, el Presidente Belaunde afirmó enfáticamente que en defensa de las clases menos favorecidas se ha propuesto desarrollar en todo el ámbito nacional el Sistema de Hipoteca Social para facilitar el ingreso del pueblo a la casa propia.

Y ello porque Hipoteca Social, concebida por el Gobierno, es un sistema de interés fuertemente subsidiado, con un sistema de cuotas crecientes, que facilita el acceso a la propiedad, paralelamente con la capitalización que ocurre en todo bien raíz, dijo Belaunde.

Hay sin embargo algunas opiniones adversas al sistema, pero que frente a la presión de la demanda de casas y otros problemas sociales conexos, no se podía paralizar ni bajar el ritmo de la construcción en actitud derrotista o por temor a determinados dogmas económicos, añadió.

No hay que cruzarnos de brazo en países como el nuestro donde existe un mayor índice de crecimiento, dijo Belaunde. Y por eso, sin descartar una política de subsidios, en materia de vivienda, justificó cualquier esfuerzo para encontrar fórmulas ingeniosas y audaces para mantener la construcción, puntualizó.

—La palabra del Presidente Belaunde:—

Es para mí una satisfacción asistir a esta reunión que da la bienvenida a un conjunto tan destacado de especialistas en el Sistema de Ahorro y Crédito para vivienda, que nos honran con esta visita al Perú porque vienen a fraternizar con mis compatriotas que también están empeñados en un idéntico propósito de servicio a la colectividad.

Bien lo ha dicho el señor Claude Bove al referirse a los hitos que han marcado anteriores reuniones en Lima, la primera en los inicios de una introducción al Perú de un Sistema de Ahorro y Préstamo que había tenido tantos éxitos en otros lugares, y la segunda de reafirmación, antes de ese cambio radical que trajo consigo la crisis energética, destacando más tarde la elevación desmesurada de los intereses que plantea interrogantes sumamente serios que evidentemente constituye el tema fundamental de esta reunión de Lima.

En los discursos que hemos escuchado se ha tocado temas fundamentales: La crisis en algunas organizaciones, el problema financiero sumamente difícil, las pérdidas experimentadas. Pero yo pienso que en el Sistema de Ahorro y Préstamo las pérdidas no se miden en informaciones contables, sino en los beneficios obtenidos por la Sociedad. Evidentemente, desde este punto de vista, no ha habido ofertas si miramos a la propia experiencia peruana desde la creación del Sistema, pero desde la fundación del Banco de la Vivienda que, ha tenido una trayectoria tan brillante, se ha avanzado muchísimo. Es verdad que el problema también ha tenido un ritmo sumamente rápido y que en los países en desarrollo tenemos ese tremendo movimiento hacia las ciudades en forma tan masiva que prácticamente la sociedad no ha atinado a dar todavía una respuesta adecuada.

### **EL PROBLEMA DEL ALBERGUE**

En el problema del albergue, evidentemente, nuestros pueblos han demostrado su incapacidad para hacer frente a este inconveniente con la rapidez y el volumen con que se plantea. En todos nuestros países somos víctimas de invasiones muy difíciles de detener, puesto que siempre es muy ingrato utilizar la fuerza pública para contener a poblaciones que están en busca de albergue. Es verdad que hay algunos aspectos especulativos, pero estos siempre giran en torno al tremendo afán del pueblo de encontrar un albergue, de ponerse al margen de los crecientes montos de alquileres o de inexistencias de un mercado de oferta de casas.

Se ha presentado, pues, el problema en tal magnitud que todavía no hemos encontrado una solución. Pero es evidente que el sistema ha contribuido mucho a atenuar esta marejada de demanda de techos, y que, en el caso peruano, el Banco de la Vivienda ha contribuido grandemente a solucionar problemas fundamentales y ahora está empeñado en un masivo programa de servicios públicos en beneficio de millares de ciudadanos.

Hemos estado preocupados del problema desde hace mucho tiempo. Puede parecer catastrófico o por lo menos muy decepcionante el que haya ocurrido cambios tan radicales como los que estamos experimentando. Yo mismo en mi primera administración pude operar en materia de vivienda dentro de los cauces normales. Las mutuales prosperaron en ese régimen e hicimos muchísima labor con el sistema hipotecario normal. No hubo que recurrir ni siquiera a subsidios a la tasa de intereses. Generalmente se trabajó con los intereses normales de las hipotecas

de este país. Pero ahora, en esta segunda administración, nos encontramos con el impacto inmenso del alza de intereses que es naturalmente consecuencia de la inflación. Alza que tiene que promover no un sentimiento derrotista de paralización que sería suicida, sino todo lo contrario, de un redoblar de las actitudes creadoras o de un esfuerzo imaginativo para encontrar soluciones.

Yo soy de profesión Arquitecto, y esta es una profesión en la cual se busca siempre el estímulo de las actitudes creadoras, la búsqueda de formas que es casi un slogan del arquitecto. Pues bien, esas aptitudes creadoras son aplicables a todos los campos y especialmente al de la economía. Ha llegado el momento de crear y de innovar.

Muy frecuentemente nuestras trayectorias han seguido muy de cerca la experiencia de otros países, especialmente los países desarrollados del Hemisferio Norte, pero el problema que ellos experimentan es de otra escala. Si bien el impacto del alza de los intereses los ha afectado en forma tan dramática, como lo que ocurre en los países en desarrollo. Es imposible aplicar las mismas medidas porque la diferencia de Estados, en cuanto a la magnitud del problema, es de tal naturaleza que en realidad no puede servirnos de guía estricta lo que se aplique en naciones que tienen una realidad económica distinta, y que si bien padecen de inflación, la sufren en una proporción soportable y no como es el caso de nuestro país en proporciones sumamente inquietantes.

¿Qué hacer en estas condiciones?, ¿Cruzarnos de brazos, darnos por vencidos, decir que el sistema hipotecario o el sistema mutual no puede funcionar? Esa actitud derrotista no haría sino agravar los problemas. En países que tenemos índices de crecimiento, como en el caso latinoamericano que se acerca al 3% anual, el paralizar los esfuerzos de vivienda popular, significa ahondar inmensamente el problema. Por eso es que se justifica cualquier esfuerzo para encontrar fórmulas ingeniosas y audaces que permitan que se mantenga el ritmo de la construcción. Y, en este sentido, no debemos asustarnos con determinados dogmas económicos.

## **POLITICA DE SUBSIDIOS**

Hay escuelas, como ustedes bien saben, que ponen por completo de lado toda idea de subsidio. En principio el subsidio es discutible y puede ser nocivo, pero en la práctica todos los

países recurren al subsidio. Los Estados Unidos, un país de economía capitalista, de mercado libre, recurre muy frecuentemente a subsidios. ¿Qué cosa son los bonos alimentarios de los Estados Unidos, los cupones alimentarios?, sino un subsidio a la alimentación. Y en cuanto a los países europeos, especialmente los nórdicos, han sido líderes del subsidio a la tasa de interés para traer capitales privados que concurren a la solución del problema de la vivienda.

De manera que no podemos, pues, descartar una política de subsidios. Y hoy en que nuestros intereses son tan altos, que no es el 15% como ocurre en los Estados Unidos, preocupa y dificulta el trabajo hipotecario. Aquí con intereses del 55%, evidentemente sin subsidio a la tasa, no se podría operar. La conveniencia o inconveniencia de otorgar el subsidio es muy discutible, porque de no hacerlo para la vivienda y para apoyar el sistema hipotecario habría que otorgarlo como un subsidio de desempleo y seguramente como un subsidio alimentario. Estas son las prioridades y a ello se debe que estemos empeñados en el Perú de poner en práctica la Hipoteca Social, que en síntesis no es sino un sistema de interés fuertemente subsidiado, con un sistema de cuotas crecientes que facilitan el ingreso a la propiedad paralelamente con la capitalización que ocurre en todo bien raíz.

Hay algunas opiniones adversas al sistema. Pero nosotros que sentimos la presión de la demanda de casas, de la agresión de algunas áreas privadas que son ocupadas de la noche a la mañana; que vemos a nuestra joven población llenar las escuelas; que observamos como se duplica la matrícula año a año y como nuestros colegios tienen que ser empleados en tres turnos, dando lugar a un uso muy intenso de esos planteles o a que se reduzca peligrosamente la jornada escolar; los que le hemos tomado el pulso al problema en esta forma, sabemos que no se puede ni debe paralizarse la construcción. Vale decir, que es preciso estimular el movimiento de ahorro y préstamo con todas las medidas que sean necesarias para que perdure y florezca a pesar de las adversas condiciones de la economía en general y de los adversos efectos de la inflación.

### **SOLUCIONES URBANISTICAS PARA ABARATAR LAS CASAS**

Estamos también en busca no sólo de ideas económicas, financieras y crediticias, sino también en búsqueda de ideas urbanísticas y arquitectónicas para abaratar el producto. Por eso

hemos recurrido frecuentemente al concurso público de proyectos masivos de viviendas, como "Torres de San Borja", en el cual han participado muchos arquitectos y salieron vencedores una docena de firmas que han aportado ideas nuevas y frescas, fuera de la rutina de una arquitectura que podía tildarse de burocrática. Hemos convocado a concurso la nueva ciudad de pioneros en la selva que se llamará "Constitución", y también allí hemos querido obtener ideas urbanísticas frescas y novedosas que se adapten a nuestro tiempo.

Es decir, mediante el concurso hemos lanzado la red con la esperanza de recoger ideas nuevas, a fin de que constantemente nos renovemos, no sólo en el orden hipotecario y crediticio que tienen que buscar ideas novedosas, sino en el orden arquitectónico y principalmente en lo que atañe a los servicios públicos. Si bien la arquitectura se va modificando, hay una tendencia a mantener por finales las soluciones en cuanto a servicios públicos: se repiten los mismos pavimentos, las mismas veredas, los mismos postes de luz, los mismos antieconómicos sistemas de medidores de luz y de agua. Y todo esto recae considerablemente en las obras. Paradójicamente, los servicios de una comunidad para gente pobre vienen a costar tan caros o más que los servicios de un barrio selecto destinado a gente acaudalada. Y esto no puede ser. Hay que buscar soluciones urbanísticas, no sólo el ingeniero sanitario y el ingeniero civil, sino también el ingeniero mecánico, el electricista, o el ingeniero hidráulico deben participar en esta búsqueda de ideas a fin de abaratar el producto que es demandado urgentemente por las grandes mayorías cuya capacidad económica, como bien lo sabemos, es sumamente limitada.

Nada es más grato para nosotros saber que en Lima, en momentos de crisis económica mundial que podría llamársele colapso crediticio y en este momento de disparo de las tasas de interés, se reúnan mentalidades tan capacitadas e inspiradas en el ideal de fraternidad y de progreso mancomunado de nuestros pueblos, no en un propósito ventajista de que el chauvinismo de uno sea halagado por estar en un escalón superior, sino en la búsqueda solidaria de soluciones para las grandes mayorías, y familias necesitadas del mundo que ponen evidentemente su esperanza en esta clase de certámenes. Por eso vengo, en una actitud agradecida, con el deseo de manifestar el reconocimiento del gobierno a las Asociaciones de Ahorro y Crédito por haber honrado a Lima con esta nueva reunión que es la XX Conferencia Interamericana de Ahorro y Préstamo.

## CITA DE AHORRO Y PRESTAMO



Entre aplausos el Jefe de Estado hace su ingreso al Centro Cívico de Lima, escenario de la XX Conferencia Interamericana de Ahorro y Préstamo que organizara la Unión Interamericana de Ahorros y Préstamos para Vivienda.



# TRIBUNAL DE GARANTIAS CONSTITUCIONALES

**MAYO, 19 (LIMA).—** Al conmemorarse el primer aniversario de funcionamiento del Ministerio Público, el Presidente de la República, Arq<sup>o</sup> Fernando Belaunde Terry, promulgó la Ley Orgánica del Tribunal de Garantías Constitucionales.

El Jefe del Estado reservó para esta oportunidad la dación de este dispositivo legal expresando que lo hacía como un homenaje al Ministerio Público, al año de su fecunda labor en defensa de la legalidad.

El Tribunal de Garantías Constitucionales cuya sede está en Arequipa, es el órgano de control de la Constitución del Estado, y el Ministerio Público el encargado de promover la acción de la justicia en defensa de la legalidad, de los derechos ciudadanos y de los intereses públicos tutelados por la ley.

La ceremonia se realizó en el Centro Cívico de Lima y fue ahí donde el Jefe de Estado ponderó la labor de los magistrados que pusieron en marcha el Ministerio Público, se refirió al problema carcelario y abogó por la solución del caso de las Malvinas que consterna no sólo al hermano país de la Argentina, sino al Mundo entero.

—La palabra del Presidente Belaunde:—

Nos hemos puesto de pie para rendir homenaje al valor moral y al celoso y sacrificado cumplimiento del deber, sustentados por la capacidad que caracteriza al señor Fiscal de la Nación, Gonzalo Ortiz de Zevallos, a sus dignísimos colaboradores, doctores Caveró Egúsqüiza, Rey de Castro y Elejalde, a los fiscales del país y al personal que tan abnegada y eficientemente respaldan esta misión de bien público que la Constitución y la Ley ha confiado a tan esclarecidos ciudadanos.

Un gran peruano dijo unas frases con profundos conceptos que yo he escuchado desde la niñez y que tal vez sea del caso citar, una vez más: "La impunidad hace culpados y engendra el daño de todos. Hay compasiones crueles: son aquellas que se tiene con la culpa relajando su sanción". Creo que lo

hecho en este primer año está en estricto acuerdo con tales conceptos, pues ha sido necesario correr muchos riesgos, enfrentarse a diversos intereses, cumplir la ley con toda fidelidad y actuar sin empañar la imparcialidad y el sentido humano de este alto Ministerio Público. Por eso mi homenaje de hoy, más que de palabra, es un homenaje de hechos. El Ministerio Público protege a la sociedad toda, pero los Constituyentes —y esto lo digo con el mayor desinterés, porque no estuve entre ellos—, han establecido la manera de ejercer un verdadero control sobre la Presidencia de la República y los más altos dignatarios del país.

La Constitución establece que debe organizarse el Tribunal de Garantías Constitucionales, el que precisamente constituye el mayor control de los más altos dignatarios del país. Y he creído, doctor Ortiz de Zevallos, que este era el momento y el sitio para promulgar la Ley del Tribunal de Garantías Constitucionales. Me agrada por tanto, que estén presentes ilustres personalidades y que me secunden los miembros de mi Gabinete Ministerial.

## **REHABILITACION DEL INculpADO**

Se ha referido el Fiscal de la Nación al difícil problema carcelario que hemos encontrado y que interesa de manera especial al Ministerio Público. El Gobierno comprende que sus defectos y deficiencias no han podido ser corregidos en tan breve tiempo, pero también tiene la satisfacción de poder mostrar obra en pleno desarrollo. Uno de los mayores y más exitosos esfuerzos de la actual administración es el Plan Carcelario cuyas obras ya están a la vista, no sólo en Lima sino en importantes ciudades del Perú.

La nueva penitenciaría de Canto Grande y la Casa de Encausados de San Jorge, están próximas a entrar en servicio; y la reapertura del Frontón, que ha dado lugar a injustas apreciaciones, se ha hecho con una transformación completa de lo que fue ese penal. Hay quienes se han permitido criticar el estado de ese penal plenamente rehabilitado no desde luego con la idea de convertirlo en un centro de frívola diversión, que sería absurda y grotesca, sino en un centro de reclusión con sentido humano, con previa destrucción de las celdas punitivas de "La Lobera" y de "La Siberia". Y puedo decir, en honor a la verdad, que los que ahora están infortunadamente detenidos allí gozan

de comodidades que en un tiempo no lejano le fueron negadas al propio Presidente de la República. Gozan de facilidades que tampoco encontró el Presidente del Senado, doctor Javier Alva Orlandini y ciertamente muchos Parlamentarios, especialmente del Partido Aprista, que sufrieron largos años de prisión.

Si bien no depende exclusivamente del gobierno acabar con el delito y erradicar por completo la delincuencia, la sanción carcelaria se está aplicando en forma más humana. Y esperamos el Ministro de Justicia y yo, vehementemente, que en breve plazo podamos decir que el Sistema Carcelario del Perú se ajusta a las más estrictas normas de humanidad, puesto que está inspirado en el alto propósito de lograr, más que un castigo severo, una rehabilitación cierta.

### **PROBLEMA DE LAS MALVINAS**

Señor Fiscal de la Nación: al inicio de su importante discurso-ensayo sobre un tema tan vital para el país, ha hecho atinada y oportuna mención al problema que preocupa hoy al mundo. Quiero agregar que no hay peruano que no sienta en carne propia el problema de nuestros hermanos de la Argentina. Que no hay peruano que no secunde decididamente la gestión de nuestro eminente compatriota el Embajador Pérez de Cuéllar y es con gran inquietud que todos vemos las dificultades que está enfrentando. Por eso, en este momento crucial yo reitero a nombre del Perú el pedido de una tregua, pero una tregua verdadera que no se interrumpa como ha ocurrido en los últimos días con frecuentes actos bélicos de violencia con víctimas. Una tregua que dé la tranquilidad necesaria para que se pueda discutir y aprobar condiciones definitivas del cese del fuego y lograr el ansiado arreglo pacífico.

No puedo dejar de mencionar en este momento que la Gran Bretaña, hace muchos años, sufrió un tremendo drama que encaró con mucha entereza y gallardía. Recuerdo esas palabras inmortales de Churchill que hoy deberían reactualizarse y repetirse en todos los órganos de prensa de esa nación. Recuerdo que cuando fuerzas aplastantemente superiores se acercaban a sus costas desde Dunkerque, Churchill dijo: "Lucharemos en las playas, lucharemos en las calles, lucharemos en las plazas y en las casas; nunca nos rendiremos". Con esa jerarquía histórica de pueblo que ha sentido en carne propia el asedio de fuerzas superiores, yo creo que los británicos deben

recordar y reafirmar esos conceptos a fin de detener una lucha contra una nación menos poderosa, una lucha que de seguir adelante podría tornarse en un crimen de guerra. "Aquella fue su hora más gloriosa", dijo el estadista. Abogemos porque esta no sea su hora más infortunada.

Considero, señor Fiscal de la Nación y señores Miembros del Ministerio Público, que todo acto fundamental y fecundo debe engendrar otro igualmente importante. Y es por eso que en este primer aniversario del ejercicio de tan altas funciones, del Ministerio Público, debe brotar de esta misma mesa el dispositivo legal que establece el Tribunal de Garantías Constitucionales. Al expresar mi felicitación más sincera y mi gratitud a estos altos magistrados que han demostrado que son sordos a la amenaza, indiferentes al peligro, gallardos cumplidores de su alto y complejo deber, quiero poner el "cúmplase" al nuevo instrumento legal que me acaba de llegar del Congreso de la República.

Muchas Gracias

---

# NUEVA COBRIZA: MONUMENTO A LA JUSTICIA SOCIAL

**MAYO, 29 (AYACUCHO).**— Convertida en la más moderna de Sudamérica y en la más ambiciosa de la Empresa Estatal Centromin Perú, fue inaugurada hoy en linderos de Tayacaja (Huancavelica), la II Etapa de la Mina Cobriza que demandó una inversión de 260 millones de dólares, financiados con préstamos internacionales y recursos propios.

Después de 14 años correspondió nuevamente al Presidente Belaúnde presidir la inauguración de las obras de ampliación de este asiento minero cuya producción se elevará a 50,000 toneladas de cobre refinado al año, rodeado de una excelente infraestructura para el trabajo y la vida social de la familia minera.

Prácticamente era una ciudad enclavada en los Andes, luciendo 12 y 1/2 kms. de túneles, 3 kms. de chimeneas, 13 kms. de carretera, servicios de trenes eléctrico y diesel para la transferencia y descarga de concentrados en Huancayo, energía eléctrica, un complejo habitacional con escuelas, centros cívico y comercial, cine y otros espacios de esparcimiento.

Por eso, el Jefe del Estado al comprobar la vida digna que imperaba en ese centro minero, debido a la conjunción de una empresa bien dirigida y de unos trabajadores bien organizados, lo calificó de "un real monumento a la justicia social de esta democracia".  
Veamos:

—La palabra del Presidente Belaúnde:—

Efectivamente, queridos amigos, aquí el escenario es grandioso! Al ver este profundo cañón tan difícil, surge al recuerdo Piérola cuando decía: "El Perú es un país para colosos del trabajo". Por eso de este escenario, donde gracias al esfuerzo de una empresa y de unos hombres se ha podido traer la civilización y el auge económico, lo que más admiro ahora después del cielo azul, son los rostros viriles de los trabajadores que han levantado esta obra.

En Cobriza, el trabajador progresista en compañía de cada mujer e hijo que lo apoya y estimula en el hogar, es consciente que tiene una misión pedagógica y que debe de difundir su mensaje a todo el país. Aquí hay mucho sacrificio y alejamiento de los centros recreativos del Perú, pero en cambio hay una vida digna debido a la conjunción de una empresa bien dirigida y de unos trabajadores bien organizados, dispuestos a servir al país contribuyendo a forjar su riqueza. Por eso nada es más grato para mí que volver a Cobriza.

Fue en mi pasada administración en que inauguré los inicios de este trabajo minero tan meritorio, pero aún no se trataba de una empresa plenamente nacional, no obstante que sus yacimientos fueron descubiertos por dos eminentes geólogos nacionales, los ingenieros Ulrich Pettersten y Fernández Concha. Fue en ese mi primer gobierno que la empresa de entonces comprendiendo que era necesario aprovechar la capacidad técnica peruana, nombra por primera vez de Presidente a un eminente profesional peruano, tal vez uno de los mejores geólogos de este Hemisferio, el Ingeniero Alberto Benavides de la Quintana, quien fue mi anfitrión en aquel primer aterrizaje en Cobriza. Ahora lo es el Ingeniero Remy, de muchísimos méritos, de experiencia minera, de probada capacidad en el exterior, quien sucede al término de su gestión muy fecunda, al Ingeniero Flores, a quien hemos invitado especialmente para que reciba el justo homenaje del personal de Cobriza.

Junto al desarrollo técnico evidente en kilómetros de kilómetros de túneles que están a la vista, se encuentra la monumental concentradora que ya no es de 2,000 toneladas como fue la que puse en servicio en mi primer gobierno, sino de 10,000 toneladas diarias. Es decir, que un completo transatlántico sería necesario ahora para cargar el mineral que extraen los mineros peruanos del corazón de los andes. He visto que Nueva Cobriza no tiene nada que envidiar a los asientos mineros de los países más ricos y desarrollados. Es un real monumento a la justicia social de esta democracia.

Pero es útil que el país me escuche y que otros mineros en las lejanías sepan lo que pasa aquí. Es necesario que vean que sus males pueden ser superados, que sus penurias pueden ser eliminadas, que sus enfermedades pueden ser curadas y que sus hijos pueden ser educados: Este es el mensaje de Cobriza. Por ello, cuando se me dijo que esto había costado muy caro, al recorrer las viviendas de los trabajadores dije: Más caro sería

no tener la salubridad que ahora impera, no ver la satisfacción de los padres de familia y no presenciar el edificante espectáculo de la sonrisa en los rostros de los niños.

La tarea que aquí se realiza, es fundamental para la economía del país, y no sólo para satisfacer necesidades propias, sino sobre todo para contribuir a satisfacer necesidades de millones de peruanos que están todavía en condición económica inferior.

La minería es un asunto mundial. Aquí no hay genialidades locales, hay que alcanzar una estatura universal, hay que competir con otros trabajadores, con otros técnicos, con otros laboratorios, con otros centros industriales. Hay que ser experto en colocar el producto y en esto tenemos la competencia no sólo de otros países de América, sino de todo el mundo.

Por eso tenemos que superarnos, tenemos que educarnos y en ese sentido a mí me satisface hondamente llegar a un lugar importante como Cobriza y encontrar una pujante población juvenil que es el futuro del Perú. Estos escolares son el siglo que nosotros no veremos y en sus manos estará la suerte del país cuando nosotros hayamos llegado al eterno reposo. Por eso hay que hacer todo lo posible porque esta juventud esté bien atendida, bien alimentada y, sobre todo, porque viva en un ambiente decoroso con un ejemplo de idealismo que la lleve a grandes realizaciones para que el Perú cumpla el honroso destino que le está reservado.

Yo quiero referirles, porque todos compartimos los problemas del Perú, lo que hice y haré en Ayacucho además de este acto para mí tan grato y estimulante. Lo primero que hice sin previo aviso y en un helicóptero, fue constituirme personalmente en el apacible pueblo de Tambo, hoy en zozobra, porque maleantes entraron al puesto de la Guardia Civil y asesinaron al guardia Vivanco, un hombre del pueblo.

He tenido en mis brazos esta mañana, en el cementerio de Tambo y ante la tumba de ese servidor, a la madre llorosa de Vivanco y a sus hermanos atribulados. Y allí se me ha dicho cómo un modesto servidor de la educación pública fue también acribillado, sin que se perdonara a su hijo de cinco años. De manera que no podía dejar de visitar ese pueblo que, por un ins-

tante, tenía que ser centro del gobierno del Perú, y porque hace pocos días de nuevo fue amagado y unos maleantes asaltaron tiendas de modestos comerciantes que sirven a su comunidad.

Al llegar aquí y enterarme de que manos criminales ha privado a la gente de Cobriza de la sana distracción de la televisión, no puedo menos que reiterar mi llamado al Perú para que la sanción no sea solamente judicial y carcelaria cuando se pueda cumplir, sino que haya una sanción moral de todo el Perú. ¿Por qué apagarle la imagen de la televisión a los mineros que salen cansados del socavón de la mina después de un día de trabajo? ¿Por qué apagar la voz de las emisoras que constituye un nexo entre la gran familia peruana, por un simple capricho destructivo?. Yo quiero decir a todo el Perú, que si hay unos cuantos que destruyen, aquí, frente a mí, están los buenos peruanos que construyen y edifican.

Más tarde iré a Ayacucho a inaugurar el Conjunto Habitacional "Luis Carranza Ayarza". Tengo que entrar y salir de todos los lugares del Perú. Para mí no puede haber lugar prohibido ni lugar riesgoso. Me gané el derecho de entrar a todos los hogares cuando desde el llano recorrí el país a pie, a lomo de bestia, o cuando en el encuentro de este río con el Ene me embarqué en una balsa para llegar al Ucayali. Creo tener el derecho de que todas las puertas se abran porque no amenazo a ningún hogar. Por eso, si hay temor en Tambo estaré en Tambo; si ayer hubo temor en Vilcashuamán estuve en Vilcashuamán; y si mañana hubiese riesgo en Cobriza estaría con ustedes en Cobriza, dando pecho al peligro y demostrando que la verdadera autoridad emana de la responsabilidad del gobernante.

Felicito a todos los directivos, técnicos, empleados, obreros; maestros, médicos, enfermeros que han trabajado aquí. Esta es una obra en la cual no debería ponerse una placa con nombre propio, porque eso sería excluyente de muchos hombres ignorados que tanto hicieron por la realidad que ahora celebramos. Aquí no se ha dicho meras palabras; se ha comprobado hechos elocuentes y el más elocuente de estos es que en la más difíciles circunstancias, en el desafío geográfico más amenazante o en la lejanía más remota, el obrero peruano acepta el reto y sale triunfante por eso, con gran emoción declaro inaugurada la segunda etapa de las Obras de Centromín.



## EN AYACUCHO

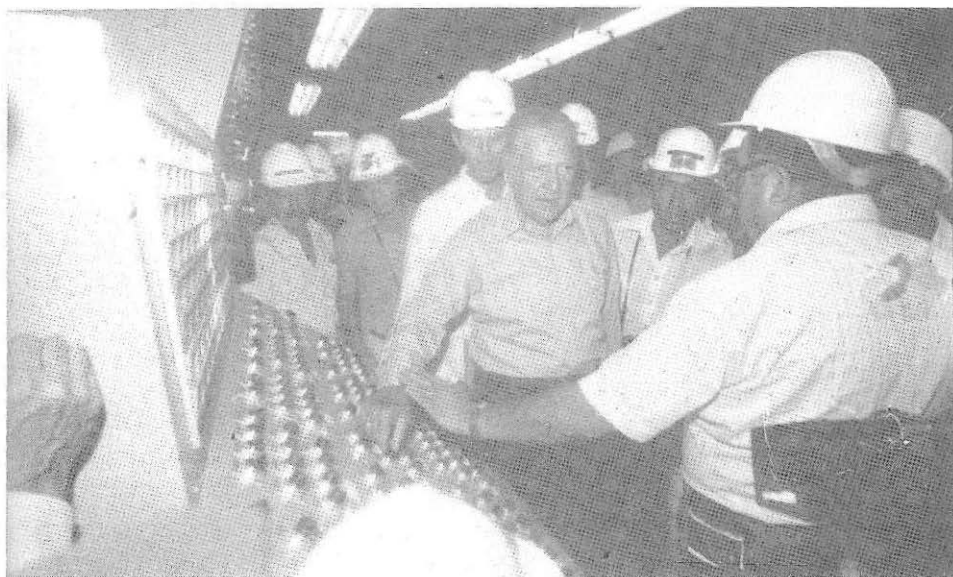
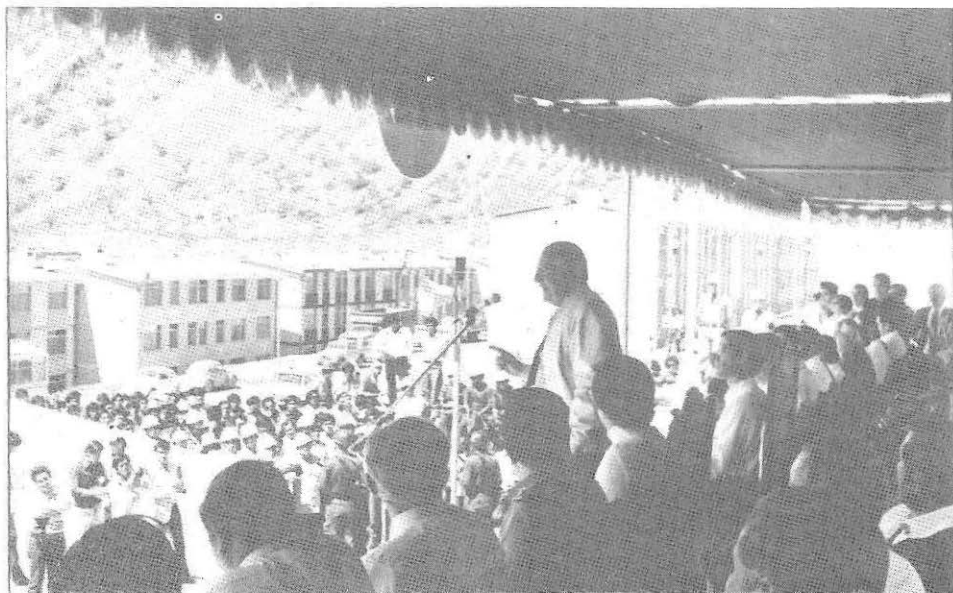

Por segunda vez al Presidente Belaunde le tocó inaugurar una nueva etapa de las Minas de Cobriza, diseñada para el incremento de la producción de concentrados de cobre. La primera tuvo lugar en su anterior mandato, el 14 de julio de 1968. Ahora la planta tendrá una capacidad de tratamiento de 10,000 toneladas diarias, es decir 5 veces más que en sus inicios.

## ENERGIA Y VIA SATELITE PARA LORETO

**JUNIO, 05 (IQUITOS).—** El Presidente Belaunde inauguró hoy dos nuevos Grupos Generadores y Obras de Ampliación por un monto de 23 millones de dólares (más de 13,800 millones de soles), en Iquitos; y la Estación Terrena Vía Satélite de Caballococha, apartada ciudad loreтана incorporada por tanto al Sistema de comunicación vía microondas.

La Central Termoeléctrica a Vapor, puesta en servicio, es una de las más modernas de su tipo que ampliará el servicio de alumbrado e impulsará la industria loreтана. Y la Estación Terrena de Caballococha, la tercera después de Chachapoyas y Contamana, permitirá transmitir el mensaje vivificador de la selva a todo el país.

Con un "hasta muy pronto" y anunciando la inauguración de nuevas e importantes obras para Loreto, el Jefe del Estado se despidió de Iquitos, en los siguientes términos:

—La palabra del Presidente Belaunde:—

Iquitos, siempre fue el faro que dio luz a los destinos de la República. Ahora la nación reconocida y esperanzada viene a devolverle, materialmente, algo de esa luz divina que a través de nuestra historia surgió de la antorcha loreтана.

Vengo lleno de esperanza porque se que estamos en un pueblo laborioso y porque se que éste no va a utilizar la energía solamente para fines recreativos, sino para mover las ruedas de la industria que dará a esta ciudad el nivel de vida que merece y al Perú el respaldo económico que reclama.

Se trata de una de las plantas energéticas más modernas del país que ha sido posible instalar, porque hoy en día queremos que la energía se extienda por toda la República especialmente en Loreto, que tanto contribuye no sólo a crear energía hidráulica por los muchos ríos que llegan aquí, sino fundamentalmente a darnos una riqueza petrolífera que propiciará el progreso de estos pueblos y el bienestar de todo el Perú.

Con cuánta emoción he recorrido 10 kilómetros de humanidad desde el aeropuerto hasta la planta; con cuánta fraternidad me he encontrado con esas fisonomías fraternales de los loretanos!; Y con cuánto estímulo he recibido los besos volados de las mujeres. Tal vez por ello iré en breve a Caballococha a inaugurar su Estación Terrena, para que esos besos tan apreciados me lleguen por vía satélite.

Se trata de la tercera Estación Terrena, después de la de Chachapoyas y Contamana, construido por el Gobierno para contribuir al desarrollo de la telecomunicación rural y ampliar la cobertura de las comunicaciones a las zonas apartadas y de difícil acceso de la sierra y selva.

Me complace estar aquí acompañado tan honrosamente por dos embajadores; el de Checoslovaquia, que representa toda la transferencia de tecnología y de crédito que hay en esta obra; y el de Holanda, cuyo gobierno ha hecho posible que la lejana Caballococha tan querida, se acerque algo más al corazón de Loreto como es Iquitos y a la capital de la República. Con que satisfacción voy a hacer que mi voz llegue hasta Palacio de Gobierno, desde un extremo de la selva donde están los montaraces sacrificados y patriotas. Y deseo que esta voz, pasajeramente presidencial, sólo sirva como altoparlante de las miles de voces internadas en el monte para respaldar y beneficiar la economía de Loreto y del Perú.

Aquí se genera el chispazo de la fuerza motriz, pero queremos que este chispazo llegue a los hogares más humildes. Por eso tal vez el acto más importante que se va a celebrar hoy es el contrato entre CORDELORETO y ELECTROPERU para dar luz a muchísimos pueblos jóvenes y beneficiar a 60,000 loretanos que aún se debaten en la oscuridad.

Cuánta niñez, cuánta juventud de Iquitos no desarrolla totalmente sus facultades intelectuales porque en la oscuridad o a la luz de una vela no puede hacer las tareas escolares. Cuántos zánganos estafan todavía ocultos porque la imaginación de la juventud no se ha ejercitado suficientemente. Cuántos Fitzcarrald, cuántos Aranas, cuántos misioneros que han llevado el mensaje evangélico, tal vez no se estén plasmando por esa oscuridad que retarda el ejercicio de las facultades creadoras! Por eso hoy venimos a conectar la luz, no para dar una simple comodidad, sino para iluminar el horizonte intelectual y científico de las futuras generaciones loretanos.

Me acompañan inmediatos colaboradores con la misión de auscultar el sentir de este pueblo tan expresivo, tan sufrido y tan generoso. Por eso espero que al retornar a Lima podamos dar un aliento adicional a los loretanos para que eleven su nivel de vida y para que aprovechen los inmensos recursos naturales que están tan cercanos. Tal es así, el más grande de los ríos, el mayor reservorio de agua dulce y fluvial del Mundo entero; campos petrolíferos que cada día se extiende más, donde se detecta nuevas riquezas y donde la dura labor de la perforación, el sacrificio del aislamiento o el sudor que se derrama bajo este sol, son características del trabajo de los loretanos que han construido obras inmensas, que han tendido el Oleoducto y que cada día perforan un nuevo pozo no sólo para servir a su tierra nativa, sino fundamentalmente para cumplir su deber con la República e intensificar y enriquecer la economía del país.

Esta obra estuvo desacelerada durante ocho años. Su iniciación tuvo visión y mérito pero su paralización no tuvo justificación. Pero llegamos nosotros al gobierno, conscientes que no somos freno sino acelerador para generar la riqueza del país.

Hoy he venido aquí para verme cara a cara con este pueblo, puesto que no me satisfacía una mera ceremonia protocolar, y porque inauguración sin pueblo es iniciación sin alma. Sólo la presencia del pueblo es fructífera y engendra futuro para el país. Y quiero confesar que los he hecho pasar, para poderles decir, con mi viejo afecto conocido en Iquitos por más de un cuarto de siglo, que si bien soy nativo de Lima, soy charapa de corazón!

Ahora queridos compatriotas tomaré un hidroavión de la Fuerza Aérea hacia Caballococha a donde iré después de 20 años. El destino me ha deparado la dicha de llegar a cualquier lugar del Perú por remoto que sea, pero no llegar por primera vez, pues siempre soy el peregrino que regresa al templo de cada rincón peruano.

Pronto retornaremos de nuevo por acá a inaugurar la nueva Refinería de Petróleo para completar el cuadro energético de Iquitos y a poner en servicio el ramal del Oleoducto que va a ser productivo para el Perú y para Loreto. Mientras tanto yo digo a este pueblo cariñoso y expresivo: "Hasta muy pronto! porque yo no podría sobrevivir si de tiempo en tiempo no viniere a tonificarme con el sol de Iquitos y con la brisa bien hechora del Amazonas". Gracias.

**Iquitos, siempre fue el faro que dio luz a los destinos de la República. Ahora la nación reconocida y esperanzada viene a devolver materialmente algo de esa luz divina que, través de nuestra historia, surgió de la antorcha loreтана.**

**El Presidente Belaunde al inaugurar la Planta Energética de Iquitos y la Estación Terrena de Cabaloccocha.**

**(Iquitos, Jun. 5, 1982)**

## EN IQUITOS



**El Presidente Belaunde en momentos que llega al aeropuerto de la capital de la Provincia de Maynas y cuando inaugura, luego, la Central Termoeléctrica a Vapor de Iquitos, rodeado de una fervorosa muchedumbre.**

## EN CABALLOCOCHA

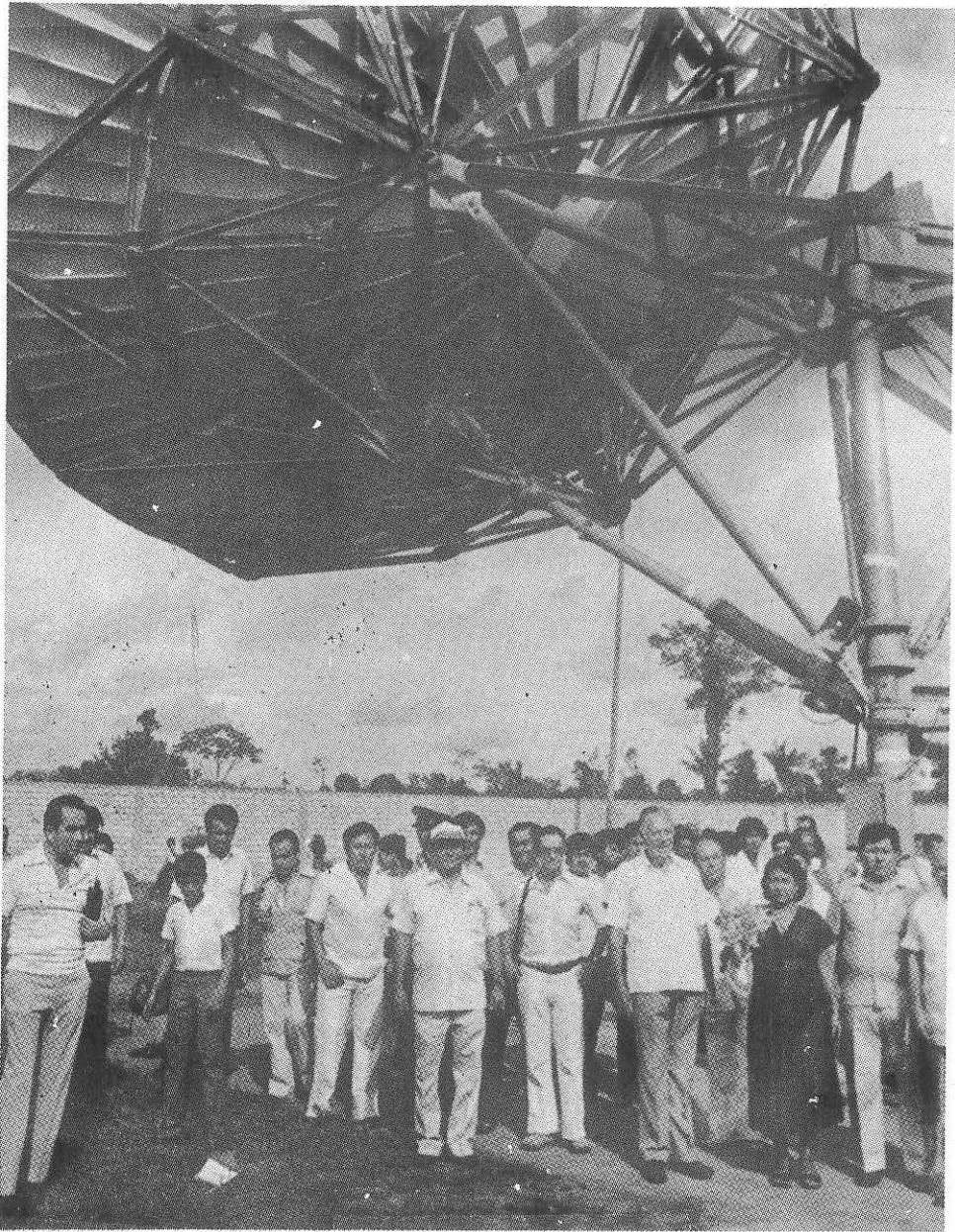

En la capital de la Provincia de Ramón Castilla, el Primer Mandatario de la Nación inaugura la Estación Terrena Via Satélite de Caballococha, integrando así esa importante zona del trapecio amazónico al resto del Perú y del mundo.

# HIDROELECTRICA DE OBRAJILLO

**JUNIO, 12 (CANTA).**— Con grandes perspectivas de futuro para la provincia de Canta fue inaugurada la Central Hidroeléctrica de Obrajillo, diseñada por técnicos del Instituto de Tecnología Industrial y construida con la participación decidida de la comunidad.

El Presidente Belaunde al inaugurar esta pequeña central dio el pase al fluido eléctrico destinado a mover las ruedas no solamente de la industria que no está al alcance de todos, sino de la artesanía, que constituye uno de lo grandes valores nacionales.

La gira presidencial por estos lares tuvo características extraordinarias de espontaneidad y espíritu comunal, más aún al llegar la energía para el desarrollo de esta comarca que vibró jubilosa de comienzo a fin.

—La palabra del Presidente Belaunde:—

Quiero agradecer al pueblo de Obrajillo, a los técnicos y a mis acompañantes por haberme brindado esta gloriosa mañana andina. Soy un constructor y nada es más grato para mí que el ver un pueblo florido, sencillo y modesto. No es un pueblo de ostentación ni de lujo, pero tiene el lujo de los ideales de sus propios habitantes.

No puedo dejar de describir a mis compatriotas, que no disfrutan de este momento, la emoción que me embarga al estar ante un cuadro majestuoso en que se combina la obra de la naturaleza y el trabajo del hombre. Este panorama es digno de la paleta de un pintor. Yo quisiera que por aquí hubiesen pasado Macedonio, Bacaflor, Julia Codesido, Enrique Camino y José Sabogal, para que todo el Perú disfrutara del panorama que tenemos por delante.

Aquí hay inspiración para los poetas. aquí hay una paleta multicolor para los pintores. Me siento extasiado ante este espectáculo poco usual en las inauguraciones. Estoy acostumbrado a poner en marcha grandes obras que generan no 20 kilovatios, sino medio millón de kilovatios. Pero de estas obras que son tan importantes se pierde un poco las huellas del hombre que trabaja, mientras aquí encontramos a cada paso esas huellas patentes del trabajo del pueblo junto a la acción de los técnicos.



He venido solamente a agradecer colectivamente a los que han trabajado, a la comunidad toda por haber tenido tan buena orientación y agradecer también al ITINTEC, por haber dado solución a los aspectos tecnológicos con un criterio profundamente nacional, recibiendo es verdad, la enseñanza universal de la ciencia y de la técnica, pero pasándola por un matiz peruano para que aquí podamos decir que junto a esta Central, tan meritoria, tenemos las hermosas cumbres nevadas y los ríos y quebradas que definen a nuestro Perú.

Yo sé que el trabajo comunal no es monopolio de Obrajillo; sé que no hay pueblo en nuestras serranías y aún en la Costa y en la Selva que no tengan alguna obra meritoria realizada. Sé que el 95 por ciento de nuestras escuelas han sido hechas por el pueblo y sé también que gran parte de nuestros caminos y trochas se abrieron por el pueblo. Por eso coincidentemente, al llegar esta mañana ví a un niño con una lampa, pero no era una lampa nueva, no era un instrumento reluciente, sino una lampa gastada, un 50 por ciento gastada por el uso, lo que es una prueba evidente de que se ha trabajado, porque las herramientas no se desgastan con la palabrería sino con la acción. A ello se debe que alguna vez dije y lo repito ahora: "que hay otros gobernantes que llegan al poder a balazos... Que se diga de nosotros que dos veces llegamos a lampazos".

La electrificación rural es uno de los grandes postulados de nuestro tiempo. Sin un plan de electrificación el alumbrado es escaso o nulo y las tareas de recreo, intelectual o escolar se realizan muy deficientemente. El hombre no utiliza la noche para el intercambio de ideas, tiene que acostarse al caer la tarde; no se beneficia con las experiencias ajenas y prácticamente no hay intercambio en este "reino de las tinieblas", al que se refería el ingeniero Enrique Tola Mendoza, del ITINTEC. Por eso hay que conectar la luz para mover también las ruedas de los talleres no diré solamente de la industria, que no está al alcance de todos, pero sí de la artesanía que constituye uno de los grandes valores nacionales.

He visto infinidad de mujeres hilando y tejiendo. Las mujeres serranas casi no se detienen en esta tarea y a ello viene muy bien el esfuerzo de la energía eléctrica a su servicio para que en alguna medida su desmesurado y constante esfuerzo muscular sea aliviado. Se requiere también extender y utilizar los medios de comunicación, a fin de transmitir y recibir el mensaje de la radio y la televisión para ayudar a la unidad nacional.

En ese sentido, el sábado pasado estuve hablando a un pueblo igual a éste, aunque no era un pueblo selvático, en Caballococha, en la planicie amazónica, ante la inmensidad de los ríos, en plena inundación. Allí fuimos con el Ministro Chaves Belaunde a inaugurar la estación terrena, para vincularse a todo el resto del Perú. Si bien es otro clima y hay fisonomías un tanto distintas, allí se siente palpitar la unidad nacional. Y para mí, es igual hablar aquí a un pueblo de la sierra o dirigirme a un pueblo de la selva o de la costa, porque estamos todos unidos con el denominador común de la peruanidad a cuyo servicio estamos todos dedicados.

Me complace que en este mi segundo período constitucional, el gobierno esté por lo menos unos instantes, en lo que fue el Molino de Obrajillo y que hoy es su Planta Hidroeléctrica. Me complace recordar a los que trabajaron aquí. ¡Cuántos granos llegaron a este molino, cuánto sudor derramado por esos campesinos, cuántas tumbas abiertas en las duras faenas de la Cordillera, cuántos buenos peruanos pasaron por aquí trabajando!. Por eso es un privilegio para mí el decir que he traído al gobierno, por lo menos algunos instantes, a un lugar donde se trabaja, se sufre y se espera el bien del Perú.

Tal vez los diarios, las emisoras y las televisoras hayan captado algo de la emoción de este momento. Bien vale la pena que esta noticia se difunda. No estamos inaugurando una obra millonaria, es una obra modesta; no estamos inaugurando una obra gubernativa, sino una obra mixta en que la entidad gubernativa hace sólo una parte y el pueblo hace el resto practicando lo que he llamado "la filantropía de los pobres". Porque los pobres que no tienen dinero que regalar, tienen la voluntad y el esfuerzo que aportar a las obras de aliento.

Amigos de Obrajillo: Con honda emoción, sin méritos propios que reclamar que no sean los de mi vieja admiración por las obras comunales peruanas, con un homenaje muy sentido a los autores, directores y sobre todo a los trabajadores anónimos de esta obra, declaro inaugurada la Central Hidroeléctrica de Obrajillo, en la cual el único nombre que debe prevalecer, es el nombre del pueblo mismo que la hizo. . .

Aquí no hay excesiva circulación de dinero ni funciona la máquina que imprime billetes y envilece nuestra moneda; aquí está el brazo robusto del hombre que funciona en base de su propio esfuerzo y que crea riqueza sin afectar a las arcas fiscales y sin aumentar el flagelo de la inflación.

**El Presidente Belaunde al inaugurar la carretera de Gorgor por Cooperación Popular.**

**(Cajatambo, Ene. 9, 1982)**

## EN CANTA

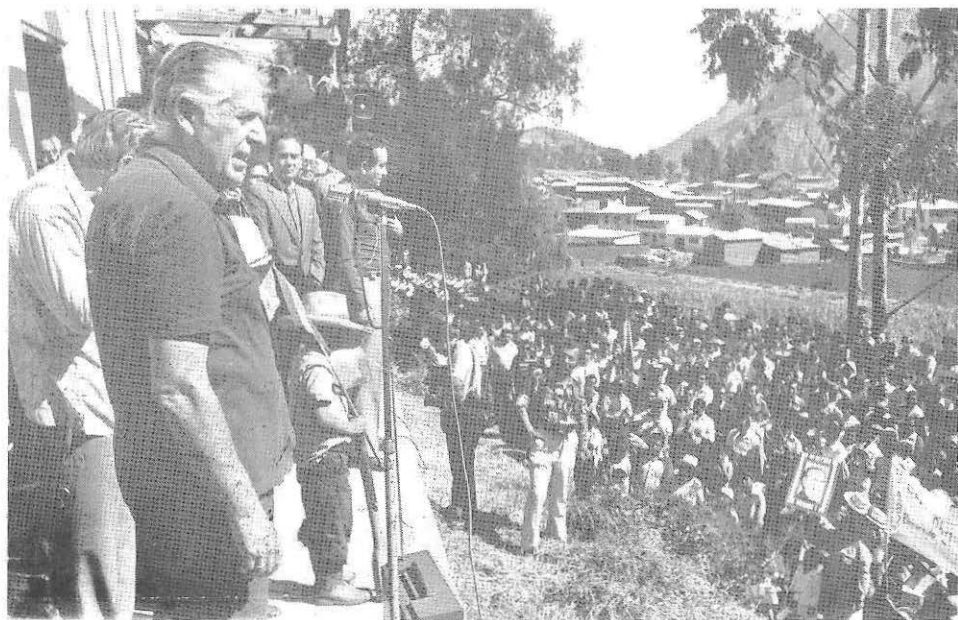

**El Presidente Belaunde a su llegada a Canta es jubilosamente recibido para inaugurar después en la Villa de Obrajillo, cuyas casas típicamente serranas observamos, la Planta Hidroeléctrica que le dará el fluído suficiente para el despegue.**

## CARRETERA JULI-DESAGUADERO

**JUNIO, 26 (PUNO).—** La carretera asfaltada de 65 Kms. entre Juli y el distrito de Desaguadero, cerca a la frontera con Bolivia, fue inaugurada por el Presidente Belaunde en ceremonia que congregó a los pueblos fronterizos y al Alcalde de Desaguadero boliviano, José Andrade, invitado especialmente.

Minutos previos a la inauguración de esta vía que demandó una inversión de 16,000 millones de soles, el Presidente Belaunde caminó hasta la mitad del Puente Internacional que inauguró en su primer gobierno y que conduce al vecino país del altiplano uniendo los pueblos de Desaguadero tanto del Perú como de Bolivia.

Ya en la Plaza Bolognesi de Desaguadero, el Jefe del Estado inauguró el tramo ribereño del Lago Titicaca refiriéndose, en emotivo discurso a la unidad serrana que debe prevalecer y al horizonte petrolero de Puno, así como a la eterna amistad peruano-boliviana.

— La palabra del Presidente Belaunde: —

Compatriotas del Perú y de Bolivia: Es con profunda complacencia que declaro inaugurada la Carretera Juli-Desaguadero, con la misma satisfacción que sentí en mi primer gobierno cuando en presencia de autoridades bolivianas pusimos en servicio el nuevo puente que, desde entonces, une a los dos pueblos, sustituyendo el viejo y legendario puente sobre pontones que nos hablaba de la habilidad y el esfuerzo de los antiguos pobladores del Altiplano.

Yo quisiera tener la habilidad literaria para describir y transmitir a los pueblos de Bolivia y del Perú el majestuoso paisaje que tenemos ahora por delante. A lo lejos, los hermosos nevados bolivianos. Y aquí adelante, brillante bajo el sol, las aguas del Lago Sagrado, cuna común de las dos naciones hermanas: Perú y Bolivia.

Vengo lleno de optimismo no porque crea que mi administración convertirá al Perú en un paraíso, sino porque tengo fe en los hombres y mujeres de trabajo, porque desde mi juventud los ví laborar en el Altiplano en condiciones climáticas difi-

ciles y porque cada vez que se convocó al pueblo para ejecutar una obra por acción popular, el pueblo respondió y continuó la más fecunda de las tradiciones andinas.

Esta carretera no es otra cosa que la Carretera Longitudinal de la Sierra que tenemos que mejorar, pues existe en muchos lugares como camino afirmado y en otros como trocha. Es necesario que toda esta carretera, desde la frontera con Bolivia hasta la frontera con el Ecuador, esté pavimentada. Y que los eslabones que faltan, en la cadena entre Cajamarca y Piura y entre Piura y algunos puntos fronterizos, estén terminados para que exista la unidad serrana.

La Sierra no puede estar invertebrada. La Sierra necesita su columna vertebral que le dé unidad y fuerza, por eso, me agrada tener aquí al Alcalde de Desaguadero Boliviano para decirle que el esfuerzo al otro lado del río se equipara al esfuerzo en este lado peruano, y que juntos debemos imponernos la tarea de elevar la calidad de vida en el Altiplano y en la Sierra de nuestras dos naciones.

Se abre un nuevo horizonte para el departamento de Puno. Tres importantes firmas internacionales han tocado a nuestras puertas para contratar la explotación del petróleo en el Pirin. Quiere decir, que lo que ya se explotó en el pasado, precariamente o en cantidades pequeñas porque entonces no se podía perforar tan profundamente como ahora, esas firmas están en condiciones de poder perforar hasta 16,000 pies y de extraer de las entrañas andinas la riqueza que el pueblo necesita para salir adelante y lograr el bienestar de todos los peruanos.

## ANTOLOGIA TURISTICA PUNEÑA

Como viajero por las rutas del Perú, hoy quiero anticipar al pueblo la emoción que vamos a tener ahora. De aquí salimos a Zepita a ver su templo indescriptible que ha dado la denominación del estilo mestizo, porque si bien allí hay reminiscencias españolas, se nota la huella del obrero y del artista puneños. El templo no es ni español ni incaico; es una versión de la fusión de dos culturas porque el incario no fue territorio que se colonizó, sino una civilización que dio más de lo que recibió y aportó los tesoros de su cultura y de su habilidad artística, para dejar en tres dimensiones la prueba de esa capacidad.

Más tarde llegaremos a Pomata, ese imponente mirador lacustre, con su templo que parece ser una roca más; que es expresión de la geología, por sus piedras avioletadas y rojizas que se yerguen en forma esbelta y hermosa para reafirmar nuestra fe al borde del Lago Sagrado. De Pomata iremos a Juli, el centro de la cultura virreynal, donde se instaló la primera imprenta de Sudamérica. ¿Por qué?. Porque era un centro de irradiación de cultura de donde los Jesuitas, que llenaron de obras de arte a ese pueblo legendario, salieron a crear el Paraguay, llevando allí el doble mensaje de la utopía europea y de la utopía incaica. Hay ciudades que son madre de otras ciudades, pero aquella ciudad es madre de una nación.

En Juli, visitaré de nuevo San Juan con sus riquezas pictóricas; la Asunción, que estamos reparando y Santa Cruz, el hermosísimo templo que parece verificar el adagio de que una bella arquitectura es una arquitectura que será una bella ruina. Es una bella ruina que nos da un silencioso mensaje de la grandeza pasada de Puno y que nos impone el deber de lograr la grandeza futura de este departamento legendario del Perú.

De Juli iremos a llave, núcleo de comunicaciones donde el Ejército ha construido ya la vía llave-Mazo Cruz, para de allí salir a Moquegua y a Ilo, las hermanas costeñas de estos pueblos del Altiplano. llave es un centro dinámico, muy poblado, muy vigoroso.

Luego bajaremos a la ribera para tener el viaje panorámico más subyugante tal vez que encontremos en el Perú, llegando al "belvedere" de Chucuito, para tener desde las colinas una visión total de la horizontalidad de las aguas y de la verticalidad de las montañas. En seguida, entraremos a Puno, la capital tan querida que desde mi juventud he frecuentado; ciudad universitaria, ciudad política, ciudad laboriosa en la cual estamos restaurando la histórica Catedral para que mantenga su sello tradicional frente a los elementos modernos como la Universidad, cuya mayoría de edificios tuve la enorme satisfacción de mandar construir en mi gobierno anterior con ese gran arquitecto que murió muy joven, Julio García Baudouin, de quien hago un emocionado recuerdo en este momento.

Finalmente entraremos a la capital Provincial de San Román, Juliaca, la pujante urbe del Altiplano con todas sus obras, con el galardón que le entregué el año pasado al ganar en buena lid la "Lampa de Oro". Voy a Juliaca, pues, no a recibir homenajes, sino a rendir tributo a un pueblo trabajador.

Entre otras cosas a visitarse, allí están también las Tumbas de Sillustani y por otro lado mis viejos y admirados pututos en la planicie del Ramis, aquellas pirámides de los vivos que han levantado las poblaciones en medio de la escasez y la pobreza. No teniendo ni madera ni otros materiales que la madre tierra provee, se ingeniaron para hacer esas viviendas piramidales que insinúan un cierto parentesco con las formas del antiguo Egipto en dos civilizaciones que tienen tantas similitudes. No habrá tiempo tal vez de navegar el Lago ni de estrechar las manos de los uros.

### LA ETERNA AMISTAD PERUANO-BOLIVIANA

Señor Alcalde de Desaguadero Boliviano: He caminado hasta la mitad del puente. La Constitución no me permite dejar la República sin permiso del Congreso, que está en receso. Pero es necesario que se sepa que, si mis pies llegaron hasta el borde del territorio boliviano, mi alma se va a La Paz, a Sucre, a Oruro, a Santa Cruz, a Cochabamba para abrazar a todo el pueblo boliviano.

¡Qué gran satisfacción, pueblo de Desaguadero y de Yunguyo, que pronto la enlazaremos con asfalto; y qué gran satisfacción que aquí también se diga: "El pueblo está contigo"! Esa frase bien vale un largo viaje. Esa frase es el mayor premio y, como lo he dicho ya, es el único tesoro que he acumulado en 25 años de vida pública. Yo estoy con el pueblo peruano las 24 horas del día, porque en Palacio de Gobierno se trabaja de día y de noche, o se sueña con la grandeza futura del Perú o uno se desvela con los dolores y pesares del pueblo peruano.

Estuve ayer con Puno, estoy hoy con Puno y estaré mañana con Puno. Y cuando llegue mi hora me llevaré a la tumba, como el mejor recuerdo de mi vida, los recibimientos del pueblo de Puno. Sólo pido al pueblo de Desaguadero, a los pueblos de Yunguyo y de Puno, que siempre se acerquen a este puente con los brazos abiertos para sellar en el afecto la eterna amistad Peruano-Boliviana.



## EN PUNO

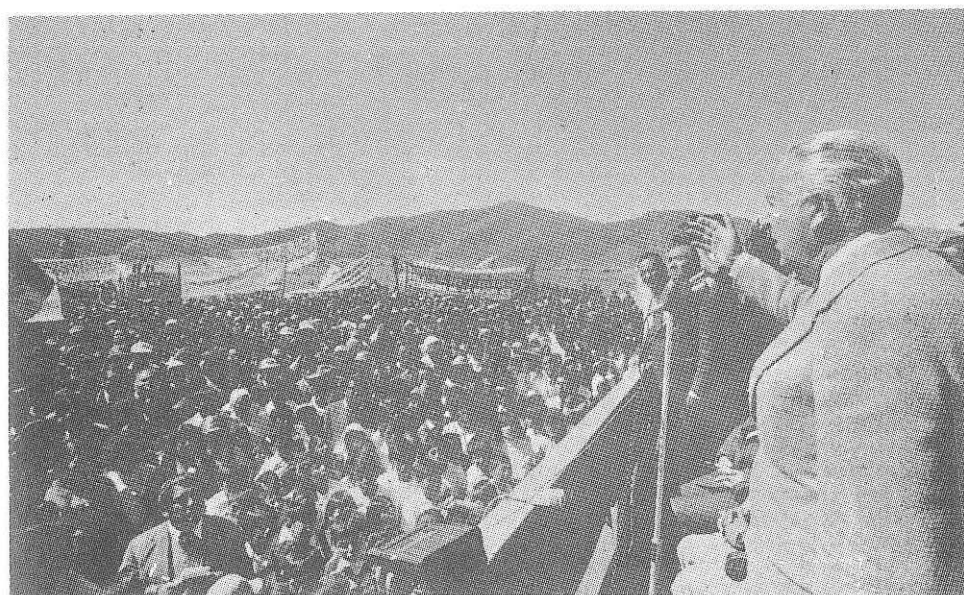

Reconfortado por el nuevo horizonte que se le abre al Departamento de Puno, el Jefe de Estado levanta feliz a una criatura del altiplano peruano para quien precisamente inauguró obras de importancia. Una de ellas fue la nueva carretera Juli-Desaguadero que será la vía del resurgimiento de la región lacustre.

# FRASES PARA RECORDAR

## Fronteras Vivas del Perú

...Recuerdo el esfuerzo realizado por el Servicio Cívico Fluvial que creó toda una nueva filosofía en la asistencia a las poblaciones un poco olvidadas de las riberas de los ríos amazónicos...

(Lima, Set. 03 de 1981)

---

Este Simposio trata de las Fronteras Vivas de la Amazonia. Y es por ello que tenemos que establecer en el futuro conexión con Bolivia por el río Heath, cruzando toda la zona aurífera de Madre de Dios que es tan promisoría.

(Lima, Set. 03 de 1981)

## La Universidad Peruana

Tengo el grato recuerdo como ex-Decano de la Facultad de Arquitectura de haber logrado mucho apoyo externo cuando nos abocamos a la tarea de construir nuestro local. Soy pues testigo de excepción de que ésto es posible, tanto en las universidades nacionales cuanto en las universidades privadas que frecuentemente reciben legados y generosos aportes.

(Lima, Set. 10, 1981)

## Reconocimiento al Magisterio

...hemos resuelto que todos los proyectos de vivienda pública y que desde luego tiene que ser adquirido a base de mucho sacrificio -porque no estamos practicando lo que se ha dado en llamar la generosidad con lo ajeno, sino simplemente distribuyendo recursos públicos en forma equitativa- queremos que se señale una cuota no menor del 10% a disposición del magisterio...

(Lima, Dic. 28, 1981)

---

Hay que pensar en periodos sabáticos, en los que el maestro pueda seguir disfrutando de su haber, mientras se dedica exclusivamente a una mejor preparación en los niveles de postgraduados en nuestras universidades y escuelas normales.

(Lima, Dic. 28, 1981)

## Jornaleros sin Jornal

¡Si tenemos mártires los de Acción Popular, y de la más alta jerarquía humana!. "Mártires de la solidaridad y no de la discordia, mártires siempre fraternales y nunca fratricidas, mártires del amor y no del odio, mártires auténticos e insuperables...".

(Cajatambo, Ene. 9, 1982)

## Futuro Minero Peruano

En las actuales circunstancias en que la minería mundial sufre por una baja de precios, el Perú afortunadamente, por la variedad y riqueza de sus yacimientos y por el hecho de ser un país esencialmente minero con una remota tradición en esa importante actividad económica, puede tener la certeza de que vendrán días fructíferos, a mi juicio no muy lejanos.

(Lima, Feb. 15, 1982)

## Terminal Fluvial de Pucallpa

Hubo pues una temprana visión de lo que habría de ser la comunicación en el Hemisferio. Por eso, recogiendo la vieja enseñanza incaica del Antisuyo, el clamor virreinal de los exploradores, la esperanza republicana de los pioneros, el mensaje de Fitzcarrald y de los misioneros, es que nosotros en esta generación defendemos la causa de la Unidad Fluvial Latinoamericana

(Pucallpa, Mar. 20, 1932)

---

Cuando se trata de construir y de servir al Perú no puede haber diferencias ideológicas. Todos somos peruanos y el Gobierno Constitucional representa siempre una gran familia que no hace exclusiones.

(Pucallpa, Mar. 20, 1932)

## Tribunal de Garantías Constitucionales

...no hay peruano que no sienta en carne propia el problema de nuestros hermanos de la Argentina... No hay peruano que no secunde decididamente la gestión de nuestro compatriota, el Embajador Pérez de Cuéllar; y es con gran inquietud, que todos vemos las dificultades que está enfrentando.

(Lima, May. 19, 1932)

---

En este momento crucial yo reitero a nombre del Perú el pedido de una tregua, pero una tregua verdadera que no interrumpa como ha ocurrido en los últimos días con frecuentes actos bélicos, de violencia con víctimas. Una tregua que dé la tranquilidad necesaria para que se pueda discutir y aprobar condiciones definitivas del cese del fuego y lograr el ansiado arreglo pacífico.

(Lima, May. 19, 1932)

## Carretera Juli-Desaguadero

La Sierra no puede estar invertebrada. La Sierra necesita su columna vertebral que le dé unidad y fuerza. Por eso me agrada tener aquí al Alcalde de Desaguadero boliviano para decirle que el esfuerzo al otro lado del río se equipara al esfuerzo en este lado peruano, y que juntos debemos imponernos la tarea de elevar la calidad de vida en el Altiplano y en la Sierra de nuestras dos naciones.

(Puno, Jun. 26, 1982)

---